內政部登記證警字第七〇二〇號 中華郵政登記認為第一類新聞紙 廣東郵政管理局執照特字第二八

大光報

廣州版
（總社）
社長：陳錫餘
TAI KWONG PO
(THE IMPARTIAL & ENLIGHTENING JOURNAL)
CANTON, KWANGTUNG, CHINA.
THE NORTHERN KWANGTUNG EDITION -- KUKONG
THE SOUTHERN KWANGTUNG EDITION -- KWANGCHOWWAN
THE EASTHERN KWANGTUNG EDITION -- SWATOW
總社社址：廣州廣州光復中路七十四號
總社電話：編輯部：一五七四三 經理部：一五七四三 營業部：一一八八五
總社電報掛號：廣州七四一一
粵南版：廣東湛江赤坎光復路
粵北版：廣東韶關風度中路九十二號
粵東版：廣東汕頭升平路七十四號
今日出紙兩大張
報費零售每份國幣壹千元（外埠另加郵費）
中華民國二十八年七月七日創刊
新聞紙第二七〇四號

國民必備

中國憲政手冊

是最周詳完備的一憲政參考書。

盧豫冬 曾復明 陳錫餘 宋郁文 黎敏斐 合編

是中國現代民主政治的軌範。

內容一斑

序
編例
篇首
五權憲法
國民政府建國大綱
【第一編】
民權主義提要
民權初步提要
地方自治開始實行法提要
【第二編】
中國憲政史提要
中國黨派概況
國民參政會概況
政治協商會紀要
第一屆國民大會紀要
【第三編】
訓政綱領
抗戰建國綱領
和平建國綱領
新政府施政方針
【第四編】
國民政府組織法
行政院組織法
立法院組織法
司法院組織法
考試院組織法
監察院組織法
省政府組織法
市組織法
縣各級組織綱要
鄉鎮組織暫行條例
【第五編】
國民大會組織法
國民大會代表及立法院立法委員選舉總事務所組織條例
國民參政會組織條例
（附）國民參政會參政員名額表
省參議會組織條例
市參議會組織條例
縣參議會組織暫行條例
【第六編】
國民大會代表選舉罷免法
國民大會代表選舉罷免法施行條例
（附）國民大會代表名額表
省參議員選舉條例
市參議員選舉條例
縣參議員選舉條例
鄉鎮民代表選舉條例
【第七編】
總統副總統選舉罷免法
立法院立法委員選舉罷免法
立法院立法委員選舉罷免法施行條例
（附）立法院立法委員各省市名額分配暨選舉區數額表
監察院監察委員選舉罷免法
監察院監察委員選舉罷免法施行條例
【第八編】
省縣公職候選人考試法
省縣公職候選人檢覈辦法
【第九編】
法規制定標準法
彈劾法
【第十編】
憲政實施協進會組織規程
憲政說明書起草委員會組織規程
中國國民黨六屆二中全會對政治協商會議報告之決議
中國國民黨六屆三中全會對於實施憲政準備程序
【第十一編】
中華民國訓政時期約法
中華民國憲法

政府 政黨 學校 法團 民意 機關 不可 不備

定價：國幣一萬元。預約八折。各埠另加郵費二千元。
預約期限：即日起至七月二十日止。
精裝洋紙本一巨冊 全書五百餘頁。
本年七月出版。

大光報發行
廣州，湛江，海口，汕頭，曲江，

律師莫玉裴 李乘元 受任雲貴商行暨經理譚德如常年法律顧問並代聲明租賃權公告

據稱：「本行前以德和堂名義向業主李富章全權代理人陳金池租受太平路式五號之式式五號之一吉舖山地下至三樓一連兩間開設雲貴商行批明壹年期滿後得優先續批立有租約交執為據茲為保障租賃權起見請代聲明」等語合代聲明如右

莫李律師事務所：西堤大馬路廿八號 惠福東龍秘街三十號 樓 電話：一四〇八五 一三八七四

恭頌珠江水利局楊局長暨東江工程隊李隊長及各工程員司護堤搶險得力

竊我東莞縣屬第二區田寮等數十村鄉位居東江下游地勢低窪原由地方自築企石遠塘沙角獨洲等圍基身矮小各自為政每屆汛期鄉民即驚惶失措洪潦甫至則基毀人亡田園廬墓盡為烏有最近於日敵陷時頻年水災缺口多處經蒙 珠江水利局派東江工程隊於三十五年春施工修安全年秋間復承測勘確定各基統一整理及加高培厚計自企石墟起迄田寮下橫山涌日止基長二十餘里呈準全綫舉辦復隄土方草皮工程經於本年五月間全部完成詎於六月上旬東江水漲 工程隊工段及防汎人員即已傳知加緊防護八日水勢暴漲全綫堤段幾已及頂為堤衛接地段險甚數十處頻告危殆幸駐段工程師及技工等星夜督率搶修 工程隊派出巡察搶險工程師數人并增撥防汎材料同時趕到策動沿堤全體民衆數千人戮力工作迄十四日洪水漸退基圍屹然無恙安全 民額首稱慶同感 楊局長暨李隊長及各工程師深恩愧無以報用綴數言聊申謝忱

東莞縣獨洲四圍圍董會董事長葉振平 副董事長陳彩華
各村耆老 企石謝樂善 黃家壁 黃炳 遠塘楊根 莫發 水貝 李流 沙角黃鴻 鄧泰 赤坎葉柏 廖滔 向西 葉寧 袁明 田寮陳景利 暨全體圍民敬頌

交通部第六區電信管理局招考二等電務技術員通告

人字第六一七三四號

現奉 交通部電信總局令招考二等電務技術員凡具有大學電信系或電機系畢業資格者均可報名應考及格錄取後派局實習一年期滿成績優良者核為二等電務技術員茲將應考須知公佈如后希各週知此佈 局長 鄧茂桐

應考須知（一）報名地點本局人事室（二）報名日期七月一日至十日（三）考試地點臨時公佈（四）考試日期七月十三至十五日（五）報名時應將大學畢業證書繳驗并應繳最近二寸半身正面脫帽相片四張及報名費二千元（報名費及相片無論錄取與否概不發還）（六）考試科目 總理遺教 國文 英文 數學 電機工程 電信工程 口試 體格檢查

博羅港穗同鄉公鑒

本縣此次水災異常慘重，據報人口死亡百餘，房屋沖塌三千餘間，所有田禾農產及全縣基圍均被淹沒，耕牛牛畜損失難以數計，現數萬災民，嗷嗷待哺，亟需救濟，素仰港穗同鄉慈為懷，熱心桑梓，敬特籲請解囊捐助或賑贈藥品以惠本縣災黎，地方幸甚！

廣州市博羅同鄉會理事長葛聯煜啟 地址南堤二馬路二十九號二樓

博羅水災緊急救濟委員會公告

本縣此次水災最為嚴重計全縣淹沒房屋三千餘間田產淹沒六十萬畝基圍崩缺五百餘丈牛猪生畜淹斃千餘頭其他損失難以數計目前十萬災民露宿風餐嗷嗷待哺慘不忍聞除經成立全縣水災急賑會展開工作並派縣黨部書記長參議會議長 本會為博羅縣府社會科長陳寶能率領各界代表往省向上峯面報災情請撥物資一縣參議會外特向我邑港穗同鄉呼籲迅予解囊樂助救濟豈惟災黎感戴地方亦甚慶幸矣。

全市最高貴 消暑聖地

大公餐廳照常營業

地址：長堤大馬路 電話一三八八五

國防部廣州區非軍品及不甚需要之軍品處理委員會第一次招投公告

本會在東江和平縣存有【53】加侖庄舊空油桶【1269】個五加侖庄舊空罐皮11,186片（即普通火水罐）計共底價為一三八，九〇〇，〇〇〇元定於六月廿八日下午三時卅分在河南紡織路廣東供應局內本會公開標售如有意承投者請於六月廿七日下午六時前到本會取閱簡章繳押票金一千三百萬元取票依期競投

附註：凡投得者應於三天內將價款繳會由本會發給支付命令及証明書由投得者於一個月內自行派人到和平提運一切運什費由投得者自理逾限一切損失概不負責

交通部粵漢區鐵路工務第十二總段投標廣告

現有沙河橋19.86公尺上承鋼版樑一孔拼製及架設工程定於本年六月三十日上午十時在廣州市大沙頭廣州東站二樓路局會議廳當衆開標各建築商如經領有甲種執照及在本路登記合格者希於六月二十八日以前來本總段取閱圖則及投標須知繳納押標金國幣式百萬元領取標單屆時到上地點投標可也此佈

廣州 海口 榆林港

濟華巨輪

時速十四浬 載重三千噸

六月二十三日抵黃埔 二十四五兩日駛關 廿六日往海口 榆林港

代理 環球股份有限公司 太平南路二號 電話一五二五九

香港中澳商業有限公司

廣州西山協和中學校友注意

夏季校友聯歡會定六月廿七日在西山本校舉行是日下午二時母校舉行畢業典禮四時舉行卅五週年紀念堂揭幕禮六時公讌務請各校友依時回校歡叙誠恐函柬寄送未週特此奉告（會後備車送回）

校長廖奉靈 校友會主席崔瑞芝

嶺光專校夏令班招生

本市廣大路嶺光中英數理專科學校為本市教育碩彥佘子明鄺正文歐陽裕歐陽惠勳等所創辦建校迄今來學者衆係以簡明教授之方法指導學生升學及使獲得職業上之知識與技能堪稱本市新型之學校現暑期將屆聞該校為輔導青年升學起見特舉辦夏令班內設升大班升高中班及升初中班三班於七月四日開課云

國立中山大學教師合辦暑期補習班招生

校址：惠愛東禺山中學
報名：六月二十日
開課：七月七日
班額：一，升大學班 二，升高中班 三，升初中班，
函索章程附足郵票

廣東省立廣雅中學暑期補習班招生

（一）班別：升高中班 升初中班（小學生）（二）報名：七月三日開始（三）上課日期：七月十日起至八月十五日止（四）報名及上課地點：1.西村本校（有宿舍）2.德宣路中山紀念堂前思思中學 3.西湖路文昌路耀華大街力（五）講義：各科講義均用鉛印（六）取章程處：1.各報名處 2.漢民北路興文書局

國立武漢大學校友主辦

武漢補習學校暑期招生

本校用粵語國語分班教授

名譽董事長：王星拱
董事：陸鳳書 黃昌穀 徐賢恭 周其勛 李笠 江人駿 曾昭琼

1.班次：升大班 升高班 2.報名日期：即日起 3.上課日期：七月五日至八月十五日止 4.報名及索章地點：a.惠愛東路禺山中學 b.惠愛東路八桂中學 c.漢民路商務印書館 d.漢民路世界書局

廣州市立第一中學教員主辦升高初中暑期補習班招生

報名上課地點（一）西湖路蓬萊路尾本校（二）大南路穗光小學校內 六月廿五日開始報名 七月七日起共六星期
詳細章程待索

廣州建華汽車工程人員養成所招生

（一）第二期工程駕駛全科一班（二）即日起報名考試入學（三）所址廣州漢民北路李白樓 所長李余就

律師崔龍文代崔艷齡買屋通告

據稱「本人憑中買受楊簡氏楊惠潮楊惠雄承先人楊章甫遺屋乙間在本市惠福西路一百七十六號門牌上蓋連地騎樓地一應俱全當經立定契期六月廿七日吉屋交易如有來歷不明轇轕未清典按等情請即與賣主理妥一經交易概與本人無涉請代標貼登報通告」等語除代標貼外合代登報通告如右

事務所：小北路一〇五號 電話：一四三四七

律師葉仲暉代陳永康買屋聲明

據稱：本人憑中買受關重良所有坐落本市逢源分局管源東街門牌第四十七號屋業一間經交定帖訂期本年六月二十五日立契交易如對該業有權利關係或其他轇轕請於交易期前與賣主理妥一經交易概與本人無涉請代聲明等語除標貼外合代聲明如右

事務所：逢源路寶源中約二十四號 電話：一五七七八

律師李國士為中華基督教禮賢會訂買劉度伯（祿衡）大德路舖業公告

據委稱憑中訂買劉祝愛竹英竹秀等承父祿衡公（度伯）經分名下共有舖業在本市靖海分局轄內大德路現編門牌二五二號（原日二五二號之一）二五四號二五六號二五八號坐北向南又後通惠福分局轄內龍行街門牌五五號之一，二，三，四，五，六，七，及自留巷一條井五七號五九號上蓋連地四圍墻壁磚瓦木鐵井現有全部建築裝置均在訂買之列經交定立帖訂期國曆本年六月三十日交易列廣州日報有據茲為鄭重計請再為聲明等語合公告如右各該業權如有轇轕或其他一切權利關係應於期前提出本律務所向現有人劉祝愛等理妥一經交易業權轉移自與買受人中華基督教禮賢會無涉

事務所惠福東惠新西街五號電話一一八九一 分所太平南路嘉南堂四樓電話一五〇一〇

律師李國士受任海軍黃埔造船所常年法律顧問公告

上開聘任者業務信譽及一切法益本律師概依法負保障之責此佈

事務所惠福東路惠新西街五號電話一一八九一
分所太平南路嘉南堂四樓電話一五〇一〇

律師李國英代表兩廣鹽務管理局聲明保証品啟事

茲據兩廣鹽務管理局代表稱新昌泰營造廠承建本局海陸豐場汕尾碼頭工程及全場電話線設備照約應具物業担保經由該廠檢具，列物業契紙經律師審查承建並無瑕疵該項物業係提供該廠履行合約之保証品在承建工程未完成或其他任何事項未照約履行前各該物業由本局保管各業權人不得為移轉或典質之處置將來該廠有違約時本局即照約處理請代將各物業坐落地址業主姓名登報聲明等語合代聲明如左

保証品地址	業權人	証件
一）八旗二馬路地產六十四井餘	何乃明	廣州市第一七四號管業執照乙張 廣州地政局叁二〇五號登記收據乙紙
二）大沙頭地產一千一百餘井	廣德公司代表陳敏聰	廣州市第二六一號管業執照乙張 廣州地政局第二三九號登記收據乙紙
三）榨粉街第三號雙間洋房乙座	永昌堂李光輝	廣州市入字第三七號第三八號契紙二張 土地登記東字第式二六三號收據乙紙
四）賢樂里第十三號洋房乙間	合安堂招定勳	廣州市平字第三四號契紙乙張 土地局記第八一四一號証明乙張
五）瑞華坊第八號洋房一間	合安堂招定勳	廣州市平字第三三四號合契乙張 土地局登記第八一四九號証明乙張

事務所：惠愛東路一〇四號 電話：一二三四七

會計師林猷釗代表四教堂買屋公告

據稱：「本堂憑中買受李秉疾所有屋業一間坐落廣州市十三甫正街門牌第二號之五上蓋連地四圍墻壁磚瓦木石一應俱全深闊丈尺依照土地登記圖為準經公定立帖訂期國曆卅六年七月五日交易倘對上開屋業如有來歷不明及任何轇轕未清務祈於交易期前與賣主李秉疾理妥一經交易概與本堂無涉除標貼外請代登報聲明」等語一合代公告

事務所吉祥路花園角四號四樓

律師黃倬犀代商務同計船務行聲明買船交易清楚通告

據稱本行前向永同安船廠買受汽船乙艘經于本年六月十五日交易清楚命名永聯安擇吉開航請代聲明如該船以前有蕪洋轇轕或其他一切權利關係概與本行無涉」等語合代通告

事務所：大新中路一七八號二樓 電話：一四三〇九

律師唐濟安代李南德聲明買受本市河南蟶口長庚里第四十二號屋業公告

據稱：「本人憑中買受黎彬所有屋業一間坐落廣州市河南海幢分局轄內蟶口長庚里門牌第四十二號上蓋連地深闊四至照契証四圍墻壁門窗戶樞俱全經交定立帖訂期本年七月十二日立契交易如對該不動產有權利關係及各種轇轕應於期前向賣主理妥一經交易概與本人無涉請代公告」等語合代公告如右

事務所：長堤虎樓永安堂大廈五一〇號 電話一四〇〇八 一五二八五

鄧冠雄律師代賴少華買業聲明

據稱本人憑中買受陳德儀本人所有坐落本市西禪分局段內三元坊老鴉巷門牌第九號吉屋一間所有上蓋連地四圍墻壁門樓等一概俱全經交定立帖訂期本年七月一日立契交易請代聲明對於上開屋業如有債權債務或共有關係及一切法律上轇轕未清請於期前與賣主理妥一經交易概與本人無涉等情除標貼及公告外合代聲明如上

事務所太平南路第八十一號四樓 電話：一七二三九

孫副主席發出警號
中外人士均極重視
民盟將開會議表明反蘇態度
政府將派六督戰組前往東北

【本報南京特派員凌雲廿三日發專電】孫副主席科，最近兩次發表有關中蘇及國共問題之談話後，已引起國際人士之重視。果如孫氏所言，新世界大戰正在東北醞釀中，此語不啻對世界發一警號。國內各黨派人士均討論孫氏談話，將分別舉行會議，對此表明態度。一向同情共黨的民盟人士，對中共問題有國際關係一點，亦將公開表示反對，蓋中國仍爲一獨立國家也。故蘇聯導演之新疆事件，已暴露其支持共黨侵畧野心，其結果適足以促使全中國各黨各派人士之團結與奮鬥決心。民盟人士之意見，即可見其端倪。與孫副主席談話後，黨國元老鄒魯，亦向全國人發出警告，中使一般關心局勢者之神經益形緊張，和平談判已成絕望，當無異議，孫副主席亦謂：「祇有打到底方能解決中共問題」，以致某權威觀察家，昨對記者坦稱：中央可望對中共即下討伐令。

【本報南京特派員凌雲廿三日發專電】孫副主席兩次發表有關中蘇及國共問題之談話，已引起各方人士之注意。記者頃晤民盟羅隆基，承告以其個人之意見。渠稱：「民盟一向主張政治民主化，軍隊國家化，但領土不應國際化，假使說中共問題是有國際關係，我不反對，但不希因中共問題與國際有關而就使共國際化，我們應該不要忘記：中國還是個獨立國家」。又息：民盟日內將在滬舉行會議，屆時對此一問題必將提付討論，並將發表聲明，表明態度。政府決派六個督戰組前往東北，督飭國軍固守據點。

【南京廿一日中央社電】孫副主席科，連日接見中外記者時，對新世界之危機發出警號，孫氏於日前接見合衆社遠東區副經理范麥和時稱：新世界大戰正在醞釀中，尤在中國東北醞釀中。此一警號，已引起國際之重視。廿二日孫氏復接見美聯社及南京中央日報與新民報記者，就與范麥利之談話，復加以更深切的申述。

孫副主席從勝利後說起：勝利後，大家都想着和平統一和建設，果然根據這一項要求，於是開始了對共產黨的和談，毛澤東被迎到重慶，繼續政治協商會議，美國亦先後派了兩個特使。這一切都表現着全世界都希望中國政府和平安定，民主，然而兩年來，大家都讚揚着中國內部問題可以和平解決，但現在經過這還，共產黨已經全面叛亂。回想過去，大家都好像做了一場夢！

在問題的重點，就是蘇聯共產黨，沒有放棄世界革命的主張，並且以一種乘火打劫的心理，看着世界第二次大戰結束，社會動盪不安，民生萬分痛苦的時候，把握住機會，發展共產主義理想。實際上，這就是進行共產主義的統制。因爲如此，所以造成了與西方民主國家相反的立場，使整個世界陷入擾攘之中。談到今日西方民主國家不成問題，他以美國最爲強大，也唯有美國才可以與蘇聯抗衡，可惜過去美國對於重建世界和平，是有心有餘，而認識不足。以致一兩年來，美國用面調解中國內爭，先天就決定了所失敗的命運。因爲在蘇聯方面，他不能使美國在中國的努力成功，而共產黨又絕對地受蘇聯的控制，所以無論如何協商，都無法得到好的結果。這一種中共本身不能作主的情形，今天在美國已經成爲公認的事實。當時馬歇爾將軍他也是知道的。

日本投降後，東北武裝被蘇聯解除，從一九四五年八月底，一直拖了八個月，蘇聯才完全撤兵。而在這八個月中，蘇聯幫助中共水陸並進，到今天控制了百分之八十五的東北土地，根據中蘇條約的規定，蘇聯有義務幫助我國政府接收東北，而他不但不幫助，且一再阻撓延宕，同時積極培養中共的力量，使中國人打中國人，企圖得到東北特殊化的成果。試想假若中國合法的政府，不能接收東北，除了特殊化，還有甚麼路可走？如果東北特殊化了，與「九一八」後日本佔領的情形，又有什麼不同？雖然方式也許會變一點，但不可否認的，還是一個傀儡組織，因爲中共是聽命於莫斯科的。假使說日本控制與蘇聯控制的方式有什麼不同的話，那就是日本將大規模的工業設施一件件地搬走。

我們今天想起來，我們對中蘇條約所付的代價，實在太大了。就以中長路來說：中長路北段，本來已由蘇聯賣給了偽滿得了錢，但我們仍舊讓他來共管，并且允許共用旅順口，使大連成爲自由港。我們的目的是什麼？是一不在加強蘇聯的好感，能自己獲得一個安定的建設的機會。現在的情形怎樣？我們的代價，所付出了，而所得的報酬，卻一點都沒有。甚至于連條約上明定主權在我的旅大，都無法接收。蘇聯方面，竟公然拒絕中國軍隊進入大連。軍事力量，代表主權，是天經地義的事。蘇聯這一種違反條約的情形，豈不等于從中國手裏搶去了對于旅大的主權。這種做法與「九一八」時日本人的做法有什麼兩樣。

我們知道，第二次世界大戰，是由東北引起，因此如果東北的局面不能澄清，可能引起一個新的世界新衝突。當然我們並不希望由第三次世界大戰來解決東北問題，因爲那樣是太不合算了。

美聯社記者問孫氏：「中國政府有沒有意思向聯合國控訴蘇聯？」孫氏堅決地說：「不，因爲聯合國機構已經失去了她的力量。由于美蘇兩國的爭執，使呈現在聯合國的一切重要的問題，都陷于僵局。國際警察不能夠樹立，原子彈的管制更無法獲得協議，表面上規定五強都有否決權，實際上其他四強都沒有用過，結果使否決權成爲蘇聯的專利。不要說控訴，只要這種專利的威力發揮起來，使你連議題都沒有法子列入議程。」

「那麼我們對於這個世界的未來，是不是太悲觀了？」記者問他。孫氏的答覆，却仍是樂觀的！「世界的未來，並不是完全悲觀，只要當今世界的兩大強國美國和蘇聯，做到真誠的合作，大家共同向正義和平的大道邁進，人類的前途仍舊是充滿着希望的」。

「現在我們中國人自己面前的問題，要怎樣解決呢」？孫副主席說：「第一，我們要向蘇聯抗議，叫他履行條約的義務，因爲只要彼此尊重中蘇友好同盟條約，對於維持和平與安全，仍是有效的。第二，我們要向美國呼籲，叫他在外交上表明態度，同時加強經濟援助中國。當然是軍事援助不可能的，但我們相信除了軍事援助以外，美國還可以用其他方法加強中國政府的力量。第三，最重要的還靠我們自己，在政治方面，在軍事方面，只要打到底，終歸可以解決」。

新民報記者復詢：「如美國反響冷淡又如何」？孫氏答稱：「美國反響冷淡，即等于對中國放棄。是在中國之外國勢力，惟有蘇聯，中國政府將有新政策態度」。孫氏又稱：「國共談判失敗之癥結，并非是內在問題，完全在美蘇之不調和，即蘇聯不放心。當初馬歇爾特使來調停時，原請蘇聯參加，但蘇聯拒絕，由美方單獨出面，以致失敗。」孫氏末稱：「目前已無和談可言，政府必須打共黨，否則即是共黨推翻國民政府」。

組織部長陳立夫
揭發共產黨陰謀
企圖控制全世界之自由民族
中共行動追隨世界共黨路綫

【本報南京特派員凌雲廿三日發專電】國民黨組織部長陳立夫，二十二日對合衆社記者發表談話稱：某列強企圖對全世界之自由民族企圖加以一條鞭之獨裁政治，而中共之目的乃此「獨裁」世界性陰謀之一部份。陳立夫素以哲學者自居，其自身之任務，彼除堅信家庭制度，三民主義思想外，復崇尚現代社會政治組織，於長達二小時之談話內，彼謂：（一）中國民衆百分之八十以上爲農民，彼等持保守之觀念，及反對共產主義之學說，目前共黨表面上之成就對中國民衆並無若何深入腦根之觀念，其對日作戰之使中國陷於艱難痛苦之地步，已使共軍與人民對貧困而自然發生之不滿，使得表面上之暫時成就。（二）對中共係由國外指揮之最大明證，爲中共之行動，時隨世界共黨之路線。中共之準備已與在美及其他國家之共黨相同，隨時遵照世界共黨之路線而轉移其運動方針。（三）中共時與美日等國之共黨聯絡及獲得接濟，而對共黨滲入美國等輸界事，亦共黨值得注意。美國之左翼作家貢獻極大之努力以協助彼等。（四）中共盛傳消息在彼等繼續佔領之領域內，已發生土規模之改革，及已獲得民衆之信仰，此等誇言實全無事實之根據。在國軍自共軍手中收復之區域內，發現大部份之民衆均未嘗受共黨宣傳之影響。（五）對抗共黨擴展之門主義，不應對熱望援助之中國遺忘，共黨作數國內發動之思想攻勢，門主義之施行，實爲對此最切實之答復。陳立夫於談話時並駁斥蘇聯力避各直接援及蘇聯直接外之指，惟從共黨外之音，已知中共所受指揮之世界共黨神經中心實爲莫斯科。陳立夫又謂：在中國之共黨與在其他國家者相同，彼等不斷滲入學校，文化組織，報館，無線電廣播台，交通事業等部門，共黨份子時被發現而遭拔除。陳立夫對中共之政策謂：中共不惜利用各種手段以謀分裂國民黨之內部，而發動反宣傳，謂「國民黨已分離支裂成若干系」，一是以聯合政府之施行，組織力量，以目前之國民黨爲大之任務爲一致，蔣主席領導之下團結一致。陳立夫稱：中共所稱之土地改革制度，不過爲滿足一部份人士之貪婪，而不顧全農業生產之有效發展之計劃，則不論其土地爲國有，爲私有，均受相等之一份。實則現行之土地制度，乃變相紀以來傳統之方法，而爲[illegible]。陳立夫於接見記者時，衣服整潔，簡單，[illegible]，上海口音，談話不厭，其態度直如一勤學不倦之哲學家焉。

中共推行三殺政策
毒殺暗殺政殺

【太原廿二日中央社電】中共近召集各地黨工人員，集會于靜樂，決定推行「三殺」政策，由各級黨部領導策動。「三殺」者即：（一）「毒殺」：利用烟毒殺害政府軍民。（二）「暗殺」：製造恐怖，暗殺政府軍政人員。（三）「政殺」：佈置間諜，誣控政府官員，借刀殺人。

遠東經委會會議
復興亞洲經濟問題
各國尚未獲得協議

【本報特訊】上海外息：聯合國亞洲暨遠東經濟委員會會議，對支持亞洲經濟之考慮，已日趨結束，附屬委員會已草擬一議決案，企圖面臨此經委會之任務性質加以界說，此與一週前已在大會上所提意見者相類似。經七日來辯論，大會於二十三日終日努力以求把握復興亞洲經濟之真正問題，惟對議決之獲得同意，前途仍甚形擔動。二十三日之會議，一開始大會即對附屬委員會之議決案加以抨擊，反對最烈者係蘇印菲等國，中國雖表示對議決案不感滿足，惟仍支持共通過。史達申高謂：大會之任務進行全放在大會秘書之肩上，致造成大會之無目標，又謂：大會之目標不應專張於受戰禍之亞洲各國，對其他在亞洲國家亦應同樣重視。奈赫表示：希望大會，獨對各國家予以緊急之救濟，及解除國外之統治監視，中國代表團保持此一向之態度，惟表示反對任何中國再另組一計劃委員會；菲律賓之代表，諸以感人之語氣，呼籲一只對未來研究及調查，在訂下之綱領之政策，並呼籲各國立刻作救濟之行動。

傅作義號召出三口號

【綏遠廿二日中央社電】傅作義廿一日晚六時接見中央社記者談話四十分鐘，傅氏面容豐滿，以樂觀前途極豐滿信心，語稱：以堅決對國事前途極樂觀，並謂共軍之殘暴以遂行所謂一勾銷一，殺戮其慘。吾人須喚出下列三號口即：「反殺戮」，「反恐怖」，以挽救人民。談及綏現狀，傅氏謂：中國爲世界之一環，[illegible]。

北塔山平靜
蘇已答復我抗議
否認助蒙軍侵略

【本報特訊】南京外息：蘇聯對中國政府抗議蘇軍協助外蒙軍侵入新疆之照會，已於廿一日送交中國外交部。外部代表亦承認消息，並謂政府對此覆文正在慎重考慮中。對政府是否將繼續向蘇抗議拒絕發表意見。據使館方面人士謂，復文之內容大致與塔斯社之「答命」聲明所述相同，（即謂中國之抗議，蓋係偽造而乏正確性）。又日間二十三日接迪化方面消息謂，北塔山國軍方面，退外蒙軍之第二次進攻後，於過去兩日來，該地已平靜無事云。

蘇大使彼得羅夫
離迪化飛返蘇京

【迪化廿二日中央社電】蘇使彼得羅夫，偕夫人女公子，今晨由迪搭機返莫斯科，張治中等在機場送行，蘇大使於廿日抵迪，在迪共勾留四日。

張季院長與蘇大使握別　中央社攝

留美軍官考試期定

【本報南京特派員九思二十三日發專電】三十六年度留美軍官考試，國防部以留學經費預算受外匯提高之影響，故延未舉行，擬於七月中旬分區舉行初試，聞此次考試，係由該部第一廳主持。

于右任返京

【南京廿二日中央社電】于院長右任，於廿三日晨七時由滬返抵京。鈕永建、賈景德，廿二日夜車赴滬。

非幣掉換延期截止

【本報上海特派員郁雨廿三日發專電】據悉：菲律賓政府前以戰時勝利紙幣舉行之掉換，菲政府已同意委托上海、廣州、香港、厦門菲地花旗銀行，及中國銀行代辦，非幣掉換延至本年八月卅一日止截。

台灣走私風熾

【高雄廿二日中央社電】台灣走私之風甚盛，據統計卅五年全年緝獲走私總值台北一百卌四萬一千六百二十元，台南爲台幣五百〇一萬六千八百四十七元。記者頃據台南關稅務司張申福氏談稱：自今年一月迄今，已緝獲走私船隻十七艘，大者爲百餘噸，小者廿餘噸。此項走私船隻，有三艘私航香港，其餘十四艘，均係偷運穀米赴日本沖繩戶大阪等島。

我科學界創設射電實驗所

【南京二十三日中央社電】中國科學社社內（?）發明以來，益見重要，學術界之研究，急待設立無線電實驗所，中國科學促進會議決，由中華教育文化基金會贊助創設射電實驗所，由方子衛氏主持。該所之創設，在國內科學界實爲創舉。現正籌劃一切，以便在國內作進一步之進展，目前則擬先着手于射電科學之演講，器材之添備展覽，及國內國際科學界之通訊等。

沃文今晉京

【中央社南京廿三日電】聯合國副秘書長沃文，定二十四日來京，訪謁我政府首長，日程現排定，沃氏晨七時可抵京，由禮賓司長凌其翰陪同晉謁王部長，午十二時拜會外交部長，午後一時應王部長設宴，午後四時半拜會張院長，五時赴美大使館[illegible]。

機關公積金不作補助費

【南京廿三日中央社電】報載政院近提出公積金一部，分撥交各機關，以作爲公務員生活補助費事，據悉：政院僅於五月三日調整公務人員及士兵待遇案，有「緊縮各單位節餘，省得經費以所節省撥充各機關員工生活補助費」之規定。至于根據此項議案，自行請求撥予補助，陸擬福利辦法正審議中，未予發佈。所謂提出公積金撥交各機關，作爲臨時生活補助費說，並無其事。

傳最高當局將蒞平巡視
指示華北戰局

【本報北平特派員天梅廿三日發專電】傳最高當局近將蒞平巡視，指示華北戰局。

【本報北平特派員天梅廿三日發專電】北平各界廿三日下午時在國民大劇院歡迎軍事慰勞團，到二千餘人，谷鍾秀代表市民致詞，並請該團勞軍之餘，將北方民困實情轉陳中央，尤北平災已成，盼中央迅予救濟，團長[illegible]報告，均極誠懇，全場動容。

【北平廿二日中央社電】本市連日陰雨，據華北氣象台紀錄，此次降雨爲本年今次最豐沛之甘霖。河北全境及山東南部均大普降雨，干解救華北旱象，獲益甚巨。

颱風分二中心

【南京廿三日中央社電】據中央氣象局息：颱風廿三日晨八時，有二中心：其一在北緯三十三度，東經一百二十六度，在朝鮮之南，向東北進行，已漸變性爲氣旋。其二停滯於北緯二十五度，東經一百一十八度，在厦門附近，時速增加，將改向東北行進，黃海南部大風雨，北部有東北風巨浪，吳淞口外及東海有東北風巨浪，東海面西南巨浪，台灣海面強烈不定巨浪，南洋北部清勁西風中浪，長江上游及東海濱內空航行危險，日內漸可消除。

鐵路運費價加一七

【南京廿三日中央社電】交通界自七月一日起，調整各鐵路運價方案，業經國務會議通過，定自本年七月一日起實行，照現行運價，川黔越兩路客貨，各加百份之一百五十，其他各鐵路概加百份之二百。

桂省水災愈趨嚴重

【桂林廿一日中央社電】桂北與桂西南災情日益嚴重，續報水災者，又有隆山，貴縣，平南，靈安等縣。省救災機構現運用各種方法募款救災，黃主席旭初昨晚自桂北撫慰災黎返省，擬再赴桂西南一帶繼續撫慰。

謠傳統一幣制不確

【本報南京特派員九思廿三日發專電】京滬近盛傳政府即將有統一幣制之新措施，取銷台灣與東北流通券，由據政院某負責人稱：政府目前並無整理幣制之計劃，此項消息絕對不確。

四平殲滅共軍三千
空軍星夜飛炸助戰
蒙軍一師準備侵犯熱東各縣

【本報瀋陽特派員姚濱廿二日發專電】四平爭奪戰，昨夜又激烈進行，共軍砲火猛向國軍發射，鐵道西陷天橋外全失守，共第二師一千餘，自一三馬路一帶，猛攻鐵路，車站票房堆棧，火燭天，鐵道東天主堂附近激戰，空軍投食品時，所見二三馬路混戰激烈，空軍每日三點迄晨時黑夜轟炸已炸共機一百三十架。

【本報北平特派員天梅廿三日發專電】四平國軍仍固守車站以東，共軍砲火集中向車站天梅猛轟，惟國軍新部署就緒，日內即開始對市內施行清戰。

【瀋陽廿三日中央社電】四平上午十時電：四平共軍廿二日午，爆發炮火，掩護共步兵向道西核心國軍陣地猛攻，守軍沉着應戰，歷二小時，突入之共軍三千餘人，全部殲沒。在夜共軍，以密集炮火向國軍陣地猛射，並有共軍千餘人，一度越過鐵道，向道西天主堂西北方進襲，旋被擊退。

【吉林廿二日中央社電】吉林外圍連日亦安謐無大戰事，僅小股共軍於各路河及樺皮廠以北地帶擾攘。

【長春廿二日中央社電】長春西北與正北之衛星據點農安德惠兩城，仍在國軍嚴密防守中。

【本報特訊】北平外息：當山長春南綫內之共軍于廿二日向守軍發動新攻勢，惟國軍仍奮苦迎擊，劇烈戰在鐵路線東西之舊城廂繼續進行。

【瀋陽廿二日中央社電】國軍于收復本溪一役中，獲有輝煌之戰果，共軍第十二旅旅長萬雲生，及共司令部軍要幹部三十餘人，團長一人，均于十八日國軍反攻本溪時被我炮火擊斃，該旅全部被我擊潰，共軍傷亡二千以上。

【承德廿三日中央社電】（一）共軍五千餘廿日侵犯凌源，昨晚被共軍攻陷（?）。（二）共軍劉正作熱北煽動蒙胞背叛祖國，與助林西已自某地開入有八良之蒙軍一師，此外並新自各地集結共匪九萬，附有戰車一百餘輛，準備開進熱東侵擾熱東各縣。

風沙迷惘中的瀋陽
續一　余西蘭

如何瀋陽市民的驚怕，杜長官一再聲明又說自一命令「禁舞」，在這北局勢不安，「命令」瀋陽動盪的情形下說來，瀋陽本就沒有一家正式的舞場，的舞廳，後來有了遺下的幾家，一光就滿時遺下的和一家舞場來，日本後來日入後就凋落，來西舞女大多是遺日本，有一家咖啡館的牌子，營業着。有一躲在遙遠着國人不肯以什麼交際社，咖啡館和女人也先返國的日本舞妓之類，什麼都室裡搜捕遣歸了，了「迷拆的」「逐拆」就更不如以前興旺。[illegible]

吃緊緊吃

[illegible]

社論
美國應加强援助中國

我國國府副主席孫科氏對合衆社記者發表對蘇聯抗議的談話，其目的乃在於喚起英美注視東北現時局勢的真相。並希望美國對這個足以引起第三次世界大戰的導火線，宜再加以特殊的重視。而對於現在仍爲全世界最先被災害的中國，則必須能特殊予以幫助。孫副主席發表他的談話後，已引起全世界人士注意。惟仍有人因美國方面未表示若何態度，頗有以「假如美國反響冷淡則我國又將如何」的說話詢諸孫副主席，孫副主席當答以：「英反響冷淡，即等於放棄中國而助長蘇聯」，是則中國政府自將重新決定其態度。孫副主席這一句說話，自然是我國的最重要表示。我們決不能俯仰由人，我們自然需要因爲求國家民族的生存而決定我們生存的態度的。

在過去，我國的態度，不論外交和內政，都表示得太過荏弱！雖然我們的作風，一向都是爲和平而忍受一切；祇要於和平有利，事事都能委曲求全。不過，目前我國重又踏在生死存亡的關頭了。當前的一切，實和「九一八」時無異，那末，我們自然不能仍是俯仰由人的，我們必須有以維持我們最低限度的生存。對於美國，我們一向視爲最親密的友人，這不祇因爲在第二次大戰期中，我國曾和美國共同比肩作戰，尤其我們關於作戰的一切，也曾得到美國的絕大幫助。就是在戰後，我們也是不客氣地接受美國的許多援手。這是因爲我們經過多年抗戰的苦難，許多方面都已破產，爲求國家的復興，我們不能不繼續接受或盼望美國的更大的幫忙。

在國際形勢來說，中國的復興，正就是安定世界的最重要原素。故中國望美國的幫助，固然爲着本國的安存，而也是爲着世界的安定，說得更清楚些，亦即是爲美國的和平而築起一堵堅固的長城。

在戰後復員時期的中國，我們很曾受過美國若干好意，如同馬歇爾將軍來華充任和平特使，即使不能獲得成功，但這種好意，我們是不會忘却的。雖然美國爲中國的和平而努力，無疑也就是因爲中國的復興，確是世界安定原素；美國的努力，正就是爲美國而且也爲着全世界的安定的緣故。但是，美國自從馬歇爾特使失望返國後，他們對於援助我國的目的，已有點模糊，甚而還有人把復興中國的熱望，轉而寄託復興日本去。最近美國處理日本的辦法，其寬厚態度，有許多且已超出一般人所能理想之外，這無疑是美國人以爲復興日本更能急功近利，爲着防備蘇聯的關係，他們竟欲利用日本作他們的幫手了。

不過，這是美國的最大錯誤。因爲中國和日本絕對不同。固然日本一向有其近代化的基礎，在戰時戰後，也不曾受過最嚴重損失，要復興日本，總比較復興中國來得容易。但是，日本到底是一隻難馴的野虎，飢困的時候，也許能夠接受豢養，而一旦飽暖，則極容易反噬！中國則不然，它有五千餘年存統的和平思想，和堅固不變的友善道義。中國能夠復興，那是世界的一顆永遠燦爛的和平種子。對於美國，是最安全可靠的，而且中國擁有廣濶的幅員，衆多的人口，祇要能夠踏上復興的道途，就是最大的力量。雖然安定中國，復興中國，都是比較艱難的，但成就的艱難，正是收效偉大的保證。美國如果忽畧這一點，那就是美國的最大損失了。

目前的中國，確然遭遇到最大的困難，中國爲着生存，固然會重新決定其態度。然即使中國因爲不能以其自力掙脫變亂的枷鎖，長陷於內亂頻仍的悲慘局面時，這也是世界的損失，尤其是英國的損失。故美國對於中國當前的嚴重態勢，決不能猶爲忽畧。如果對於中國的生存亡的危機，不能立即挺身而出從速援助。那末，中國所會受到的禍害，結果亦必然會做成美國的禍害呵！

所以，在當前的局面中，美國是必須重新恢復對中國的援助，無論在軍事上，經濟上，政治上都應有加強的表示和行動。中國業已站在危險的邊緣，我們很希望美國不要忘懷這個最有利的友人。

麥帥向美政府報告 完成日本精神革命
力促從速與日締訂和約 由聯合國担任佔領工作

【東京廿三日中央社專電】麥克阿瑟元帥，在其三月份送呈美政府之報告中，復力請從速與日本締訂和約，報告中稱：佔領日本工作，已推進至應於最近將來與日本商訂和約之程度，該報告中，用其一貫華麗且極為堅之文字，報告三月份佔領之情形，麥帥稱：在渠負責佔領日本工作下一年半以來，日本已完成一例為全球最大之精神革命，並謂日本政治情況殊已進步。至佔領情況下，所可能達成最完滿之狀態所規定進行之工作，刻已完成，故現所待作者，僅監視管制及指導而已。過分樂觀之報告中，且謂：佔領當局之軍事計劃，既已完成，日本將永無成為戰爭威脅之可能。日本政治形態，因日本之法律及一切標準，自過去之封建思想，變為以人類尊嚴之觀念為依據，故亦趨近最完成之階段，報告中並讚揚日人謂：渠等施行新憲法，而迅速修改有關政府財政勞工教育及宗教之各項法律，麥帥認為日本民主化之工作，在和約締訂後，尚未完成。但渠稱：「除監視外，已無其他工作」。渠建議於和約締訂後，由聯合國担任佔領日本之工作。麥帥對日本經濟方面，則未表示同等之樂觀。渠對此提出警告稱：遲不締訂和約，將使日本之經濟更形殘破，而使美國必須予日本以更多之援助。

無黨派之公民委員會代表來此，與商務部長哈里曼會商處理之。其代表包括實業勞工教育財政及鐵路各界與若干閣員及參院中民主與共和兩黨高級領袖晤談後四十五分鐘，上述聲明，為總統之者，有國務卿馬歇爾，財政史奈德，及參院諸長范登堡等。

招商輪抵日 將儎華僑日貨返國

【東京廿三日中央社專電】戰爭結束後，我國船隻駛日之第一艘招商局船海黔號，頃已自滬駛抵長崎北之佐世保。船上乘客有我國駐日代表團官員十六人及其眷屬日人三八一人。所儎貨物有中央信託局之桐油四二三〇桶，作為交換日本貨約二四七〇噸之用。海黔號將在佐世保裝運華僑約五百人返國，並在神戶交換貨物，定於本月底返滬。向日本交換來之貨物為人造絲一六〇〇噸，絲織機一二〇噸，顏料五百噸，毛織物二五〇噸，該船原擬將我交通部所訂之火車頭七輛中之二輛載運返國，惟因於檢查結果，發現其中二輛機件頗有損壞，尚待修整。

蘇聯接受邀請 舉行三強會議

【莫斯科廿三日中央社專電】蘇聯接受英法之建議，參加三國外長關於美國經濟援歐問題之討論，並主張是項外長會議，於廿七日在巴黎舉行。【倫敦廿二日中央社合衆電】倫敦外交界人士相信，蘇聯對英法邀請參加三強會議討論接受馬歇爾計劃時所採取之方法一節，或將予以有條件之接受。外務部發言人聲稱：英方候蘇聯之答復，至今未獲回音。英法請東中建議，惟外務部否認報載於本星期內召開會議，英法要求廿三日以前獲得答復之訊。對蘇聯外交政策熟習之人士相信：如馬歇爾計劃與聯合國機構配合進行，而美國基金係在可以接受之條件下，則蘇聯將同意參加。是項揣測，係基於下列原因：（一）素稱消息靈通之星期觀察家報載，史達林近曾與蘇前駐英大使邁斯基會商，蘇聯與西方國家密切合作之問題。（二）蘇聯亟需經濟援助，俾助其自戰爭中恢復。（三）蘇聯之一附庸國—波蘭，捷克斯拉夫及南斯拉夫，均力促莫斯科加以接受。（四）蘇方對馬歇爾計劃之唯一官方反響，即為塔斯社日發表前之消息內，証明英法之邀請。並稱：蘇聯與會之問題，現正由政府考慮中，而並未立即加以拒絕。

蘇聯阻遲日本投降

【華盛頓廿二日中央社合衆電】曾任陸軍對日心理作戰組主任之佛勒士，於七月份外交雜誌撰文稱：對日戰爭原可於一九四五年二月內結束，惟此計劃為蘇聯所制止。日皇於一九四五年二月內，決定日本應請降，旋求蘇聯出面調停，蘇聯即提出苛刻要求，作為其於日美間担任調人之代價。如使日本之投降動機，於一九四五年之暮春遭受遏制，同年七月，蘇聯拒絕接見日皇授權乞降議和之特使近衛，此乃再度阻撓日本投降之試探，蘇聯決欲獲得在遠東之統治地位，為實現此項決定，蘇聯計劃在與其最有利之時期參加對日作戰。佛氏謂：渠此次情報，係於渠晤日皇及其左右侍屬所獲悉者。

華府檢討對外援助

【華盛頓廿三日中央社合衆電】杜魯門總統，今晚指定了特別委員會研究英國已經或將來給予外國之經濟援助，對於美國經濟之影響。特別委員會「研討國家資源及對外援助對本國經濟影響」，將在政府範圍內展開工作。第三個委員會之工作，將邀請……

法國政治危機復起

【巴黎廿二日中央社合衆電】法國今夜似已瀕臨又一政治危機之邊緣。拉瑪迪總理準備於明日出席衆院，籲請通過財政部所提出之嚴格預算，按此項預算，昨日業經衆院財政委員會否決。

日皇以賓客資格 出席議會
承認議會權力最高 不敢稱朕而改稱余

【東京廿三日中央社專電】今晨日皇裕仁，首次以「賓客」資格，出席新國會開幕典禮，並承認日本議會為國家權力最高機關，與國家唯一立法機關。此次新憲法施行，「皇帝已變為國家之象徵」，一切陳例，均已破除。彼於宣讀勅書時，已不用往日之「朕」而代以普通人之「余」矣。衆院議長松岡駒吉，亦破前例以片假名向日皇面向會衆致辭。按往例，一切衆院演說者，均係向日皇首致辭。日皇認為日本刻已遭遇史無前例之經濟危機，勉日本人民團結一致，以民主作基礎，建立一和平與文化之國家，議會經正式開幕典禮後即休會。

今日並會發生槍擊事件

今日並會發生槍擊事件，軍警一致出動警戒，人民受傷者數十人，拉合爾近郊並發生縱火搶劫事件兩起，該城已施行六十三小時之戒嚴令。

環球遊行記者抵菲

【馬尼剌廿三日中央社專電】汎美航空公司之飛剪式機，在其全球旅行途中，今午抵此，載有美新聞記者及商界巨子共廿一人。該機由曼谷飛至馬尼剌，僅費九小時，明晨八時將由此飛濶。

日藏相辭職 由栗栖繼任

【東京廿二日中央社專電】日本藏相矢野莊太郎，以患輕中風疾，決定辭職。此事外相蘆田均所透露者。【東京廿三日中央社專電】日本工業銀行總裁栗栖赳夫，已被任命繼矢野莊太郎，而為參院議員栗栖，其正式任命預料即在明日。

日南極捕鯨 澳將提抗議

【堪培拉廿二日中央社合衆電】澳大利亞政府，對於麥克阿瑟元帥擬再遣派另一日本捕鯨隊往南極之宣佈，甚為煩憾，澳政府認為此項決定，事前並未取得同意，且不顧澳英挪紐之抗議，和料澳政府將與英挪等政府會商，討論對麥克阿瑟宣佈之行動再提出抗議，該政府發言人強調澳方憂慮日本捕鯨隊將破壞其他國家之捕鯨業，並考慮日本間諜之可能性。再者日本捕鯨船隊之重建，將使日本戰爭能力有恢復之所，猶憶伊凡特於本月六日謂：美國會向非政府咨商前，將不再遣捕鯨隊出也。

大縱火案 旁遮普發生

【新德里廿二日中央社合衆電】旁遮普省議會，勢將舉行票決分治問題前夕，發生縱火案，今日之巨大火警，達廿七處，屋內一百餘間，據悉……

德侵蘇紀念 蘇廣播稱功

【倫敦廿二日中央社合衆電】廿二日為德勢侵蘇六週年紀念，莫斯科廣播稱：戰爭期中無論第二戰場開闢與否，蘇聯均能獨力解放歐洲，廣播稱：蘇聯在一九四一年夏季，予以英國喘息之時間，蘇軍肩負希特勒戰爭十分之九之重担，第二戰場開闢時，蘇軍不需援助，即可解放歐洲，當已極為明顯。第二戰場且不知蘇軍之主要担負。

鑾披汶進行競選

【曼谷廿二日中央社專電】據北聞報界訊：暹羅前總理鑾披汶宣稱：渠將於目前議會解散時，或一九四八年之下屆總選開始時，參加競選，「余擬聯合余之同僚，在總選時進行競選，以冀依照憲法程序，在議會獲得多數席次，以組織政府」。鑾氏自前年經戰犯審判無罪開釋後，即居曼谷，最近曾宣傳其擬重返政治舞台。

歐洲不容為美政治足球
美國救濟歐洲之舉 不應為總統競選物

【倫敦廿二日中央社合衆電】英工黨前主席拉斯基，今日請美國支持國務卿馬歇爾之經濟援歐計劃，並請美在一九四八年總統競選中，不致成為美國之政治角逐物。拉氏在雷諾新聞撰文稱：世界不能容許歐洲之前途，成為美國政治之足球比賽，倘馬歇爾之計劃已經獲致之議後，在國會內遭否決，則將為一大不幸事，今後若干年美國之借款助，不失為救濟歐洲之舉，然此種助之旨意，絕不應為分化歐洲或使吾人一意從美國命之支配。

五億美元貸款成功 本月底前撥付我國

【本報南京特派員凌雲廿三日發專電】據息：我國向美貸款五億美元，華方刻表示係中國提出使用計劃後，即可放款，按此項使用「計劃」，已由駐美大使顧維鈞送交白宮，准客主者，已經華盛頓進出口銀行總裁通過，白宮即可正式批准對華貸款案。昨日政府已接獲顧大使來電謂：五億美元貸款事已成功，白宮即可宣佈，該項款項，可在本月底以前撥交我國。惟據外部消息：謂對此尚無所聞。

人飢己飢，人溺己溺
——東濠災區紀行（三）

本報記者

十四日中午趁小電艇往惠陽，這短短百餘里的內河航行，其艱澀的程度至是惱人。搭客擠得很，因為石龍惠陽間，就祇有這一條水路可走，惠樟公路經過水淹，那時尚無通車的消息。這小電艇本來小得可憐，載上這麼多的人，常因一二搭客的走動，船身便會傾左或傾右。探首船外，更覺危險，水勢是那麼湍急，河面是那麼遼濶，有時是一望無涯，這簡直是大海，倘若有風，當然掀起海洋的浪濤來，那就不堪設想了。記者會在一年前走過這條路，兩岸景色幽美，尤其沿岸田陌間翠綠的色彩，至今印象未滅。但今日所看見的，盡是汙濁的水，除此之外，便是屋頂和樹梢，一片蒼涼景象。據一個鄉人說，他日水退以後，近岸的田畝恐會變成河道擴大的部份了。這是何等「滄海桑田」的感慨！

翌晨抵惠州，府縣兩城之水已退，家家戶戶都在清除門前的污泥與垃圾，商店亦多復業，記者在街上遇見一本地的朋友，他認真高興的說：「你這一次來得正好，西湖的水太好了」。我想去年來惠遊湖，會以當時的西湖水涸甚表遺憾，卻想不到這位朋友如此介介於懷，竟還補償我的遊興之不滿。但今日的湖水雖好，遊興不比當年的濃厚，自己本非「智者」，更未便在普遍水患的年頭存「樂水」之念了。在中山公園及鄧莊兩地，各有數千災民排列着，等待救濟院的施粥。在這些人羣之中，你會心酸，你會流淚，但這祇是東濠災區之一個小場面；你在這小場面覺得是悲慘，而這種悲慘，還不及整個東濠災區的悲慘之萬一。據本地粵東日報載：「自河源順江而下，經觀音閣尾而至橫瀝，崩塌屋宇達三千餘家，自橫瀝至惠城，崩塌者亦在千餘之譜」。這也是一小部份的災情而已。記者在四區專署獲悉：東江受災最烈區域為惠陽、博羅、河源、紫金、龍門、新豐等縣，約被淹田地百餘萬畝，受災人口約八十餘萬。但是不必說得太遠，單是惠陽一縣的災情，已使得惠陽的地方官頭痛了。黃專員於前月抄因公來省，聞耗冒雨返惠，經兩天之跋涉，十日抵惠，即邀集各機關人士開緊急會議，縣本來有救濟院之設，但素來招牌主義，毫無作為。十日晚成立「惠陽水災緊急救濟委員會」，專員縣長分任正副主任委員，但用以救濟的米糧，必須仰仗一個救濟署。

無家可歸
廣九綫上災民之一部

救濟署本年幸而結束之前在六月底，適值容前總患之前，故今日的緊急救災還算有所準備，救濟分署第五工作隊設在惠陽，但惠陽總算近水樓台，先沾恩澤。該隊於八日撥出振米三噸，交由救濟院負責領振，又將留存未發物資及搶救匪存振米，因而被潰濕之米約數百包并故衣三大包，交由救濟院會同各機關團體派員運赴附城鄉施賑。此後分署方面撥來振米一百噸，當記者晤黃專員的時候，他正與救分署第五工作隊隊長屬佩倫商量此問題。如何撥各屬的問題，後來經救災會決定：博羅、惠陽三十噸，河源十五噸，龍門二十八噸，新豐八噸，紫金六噸，其餘三十一噸，存待海陸豐連和平五華龍川等六縣的災情報告然後分配之。撥濟三十噸，至於惠陽以二十三所分撥各鄉鎮（二十三個鄉鎮，每鎮一噸）；八日始救馬鞍圍始施粥以來，用去三噸。據救濟院的黃院長道南云：「現在每日煮粥得用一噸米，眞不容易維持，而辦理這件事以來，我本人已貼出了許多錢」。蓋善救者祇撥「救濟米」，而沒有「救濟柴」，則一救濟院本身可撥，而救濟院本身又……今日人誰非父母官之心，一院之長，也就大事，認得不緊張了，一個救濟的差事！」救濟署不可靠——祇因為它行將結束，是遲早問題。要是沒有救濟署，我們還要不要救濟呢？這是一個值得深思的問題。附城防軍保八總隊隊長袁東來，發動所屬官兵節食，將所節省米糧數百斤，進行施粥振濟。商店響應施粥運動者現在也有三文壁，惠來等數家，這都是志願的，一位朋友說：「倘政府以征稅的精神，積極發動商家捐輸，賑濟的效果一定更大」。記者以為這話頗有道理，因為中國的慈善家，素來不會自動地將善款放進救濟的裡，譬如撥在省河各處的救濟粥，倘不是經過「樂販的一番勸」，祇有長年容這一個比方，實在說明了中國慈善家普遍的性格，順此提供救濟工作諸公做參考。今日面臨這災患，我們應該本着「人飢己飢，人溺己溺」的衷誠，積極助政府各項善後救濟的措施，以免做成政治上更多不幸的後果，這是最重要。（十五日）

林翼中等返省 談赴港發動籌賑經過
僑胞救災恤鄰熱誠可嘉 工人學生紛紛慷慨輸將

命銀易市場一日募得九萬元

【中央社訊】省水災急救會推派林翼中伍智梅鄒翼群三委員赴港發動港九僑團募款振災，三氏昨（廿三）日下午八時返抵廣州，對中央社記者談赴港經過如次：翼中、翼群、智梅等被推赴港，為廣東水災緊急救募及報告災情，於六月二十日下午乘廣九快車抵港，是晚七時許抵埗，即赴港九總支部歡迎會，與李主任大超商談一切，廿一日上午九時，分訪港九各僑團及各僑領，下午三時假座大華飯店招待港九各僑團，到會者計有一百六十二個團體，由林、伍、李分別報告各地災情及本會成立經過，與本會緊急救濟辦法，並呼籲港九各僑胞見義勇為，擴大籌募，當席即有數十團體循次報告彼等經已發動募捐者或義賣等，經已募得賑款有若干，有等則已決定義賣日期，即將舉行義賣，紛紛捐出賑款告如下：

各方籌款報告

一、胡文虎先生即席慨捐港幣二萬元，永安堂藥品一批，計值港幣一萬五千餘元，又由胡文虎太太，及永安堂職工，星島日報全體員工等，合捐港幣四千餘元，合共港幣四萬餘元之數，伍三足統之秋。代表即席勇急振，胡文虎先生之會三點：（一）迅速救濟；（二）有效救濟；（三）普遍救濟。二、香港金銀貿易市場報告：聞風響應，以一日之時間募得善款港幣九萬餘元，現仍繼續向其會員募捐。三、華僑日報發起義賣，希望能達三十萬元，就中以南洋兄弟烟草公司購報一份為最多數，出港幣三萬元。新生晚報亦已發起義賣，成績可觀。四、其他僑團紛紛舉行義賣，如酒樓茶室小販等舉行義賣。南華體育會舉行義演，陸戲班舉行義演，南華廣慈善社舉行龍舟義賽等。五、全港九各學生發起每人籌募九元運動。六、港九工友每人捐出一日之所得，並擬發起每人籌募一元運動。七、東華三院，南廣水災籌賑會，港九總商會等均已發動擴大籌賑災工作，成績甚佳。

幾點希望

僑胞熱烈希望本會下列各點：（一）迅籌巨款急賑；（二）迅即派員分赴各災區散賑；（三）使每個災民均能實受其惠；（四）應速籌救合基圍及防汛；（五）應注重善後工作，並應從事興辦治河，為根本解決水患與增加生產；（六）港九僑團希望參加廣東全省水災急救委員會為急賑工作者，大不乏人，吾人已深表迎歡。此次招待會到會者三百餘人，開會時間歷數小時，各代表熱忱充份表現其愛鄉恤鄰之精神，充份表現救災之同情心，並緊急籌款，最近五天（由廿一日至廿六日）為籌募急賑日，各界發動港九各個團體大會迅速匯款回省，急賑，港九僑胞均熱烈一致倡助，當仁不讓，相信將來成績當甚可觀，加惠災民，功德無量，相信百粵同胞與各旅外人士，共圖拯此大災，成當開風興起，更進而謀民族國家之復興，是則國人之所馨香而祝禱者也。

省港走私組織嚴密 貨物托運保證安全

【博愛社訊】省港走私之風，迄今愈形猖獗，入口私貨以海味、香烟、魚翅、西藥、奢侈品、電器材料等為大宗，出口則以白米、桐油、豉油、土布等居多，上月份出口走私約等于進口走私百份之二十。通來因金融波動，致出口反少于入口，水路最近則從新填海岸輸運，進出香港澳門，陸路仍以廣九鐵路及公路為主，據本報得悉：廣九火車輸運白米赴港者，已達四萬斤以上，由廣州新公路載運桐油直接新界之汽車，現亦經常有六七十輛，每輛載油廿桶，總量有一千二百桶以上，抵達新界後，再僱木船偷運赴港，其走私之方法亦極週密，據可靠消息：設立之走私公司其接洽輸運貨本總額，均在港幣百萬元以上，凡進出口私貨，可運交由此等公司，現港穗兩地各有走私公司達二十家以上，承運公司提付相等于貨款之保證金，并可由承運公司保証貨物安全，如遇意外，則以保證金抵償損失，其組織如是嚴密，規模如是龐大，資本如是雄厚，設非有巨力者居中主持，決不至如此猖獗云。

各慈善機關布料 善救署工作隊配發

【專訊】善救分署廣州區工作隊，將全部倉存棉布，配發本市各慈善機關團體，茲將各分配單位及布料數字採錄如下：賞驗托兒所七四四碼，兒光孤兒院三四八四碼，僑光兒教院一五七六碼，回教協會安老院三四〇碼，回教協會孤兒院三六八碼，兩廣浸信會安老院二二二碼，國際救世第一兒教所一五八四碼，第二兒教所八四碼，婦女職業訓練所一三二碼，天主教安老院九四四碼，聖母孤兒院一二一二〇碼，聖嬰育嬰院五四四碼，中華基督教總會托兒所一七二碼，貧民兒童教養所三六〇碼，五旬節孤兒院八二八碼，盲啞學校二四八碼，明心瞽目學校七百碼，失明協會三六碼，華南教養總院五八四碼，婦女會托兒所二六六碼，婦女運動大同盟托兒所二三八碼，兒童福利園一七三四碼，兒童養育站八四碼，金巴崙孤兒院一六二碼，難童教養所二〇四六碼，新生活運動婦女促進會托兒所二六四碼，原道慈幼院三九八碼，世光孤兒院一〇二碼，救濟院安老所四八〇碼，救濟院廢所三二五碼，救濟院第一育幼院一六五〇碼，社會部第一育幼院三三一六碼，第二育幼院五九一八碼，第三育幼院一八三二碼，社會部育幼院第二分院二一二〇碼，第三分院二八三二碼，第四分院二五四八碼，示範部二三六碼，職婦協會托兒所五五〇碼，另蚊帳布三五〇碼，嶺南兒童工藝所一五四碼，伯多祿醫院思光留產所各二六〇碼，惠愛醫院二四〇碼，僑光兒教院一八〇〇碼，華南兒教總院九六〇碼，浸信會孤兒院七二〇碼，長老會孤兒院一三〇碼，聖心孤兒院一七四〇碼，女青年會女工宿舍一二〇〇碼。（培）

串劫同居
鄭明開門揖盜
大新東路德仁坊一號 李牛廖陸損失二千萬

【專訊】昨（廿三）晨五時，大新東路德仁坊一號住戶謝忠卑，被內匪夥黨持械搶劫，失贓約二千餘萬元，緣該戶住客廖陸（卅二歲南海人）營商，李牛（五十七歲南海人）業居宰，鄭明（無職業）三伙，鄭明時與無賴為伍，糾悉李牛近積資甚鉅，於是時親其往居場工作後，即與所約定匪徒三名，二匪手持槍械，由鄭開門放入，直進李之房中，將李妻許羌，備婦李四，用鐵線將雙手雙足綑綁，以爛布塞於口中，再推扑于床下後，即翻箱倒篋，搜去黃金五両，港紙一百五十元，金戒指一只，大洋五十五元，及衣服各項，掠後再往廖陸之房盤搜，適廖上天台睡眠，被其撬開房門，入內掠去大洋八十餘萬元，戒指一只，手錶一只，及衣服十餘套，合計共約失贓二千餘萬元，匪去後，七時方睡醒而下，見已鼻門撬爛，衣箱零亂異常，李房門亦大開，鴉雀無聲，入內觀之，方知被匪入劫，乃即代許李二婦人解脫，並四出找尋鄭明，但已逃去無蹤，事後往靖海路過鄭之妻陸氏，乃扭往分局報案。（培）

瓊山警局檢查戶口

【海口廿三晚專電】（一）瓊山警局廿一晚會同憲兵分十組，在本市舉行戶口檢查，得勝沙路，駱林坊，龍景坊等處，拘獲嫌疑犯李作元等廿二人，訊明並無嫌疑。（二）今日為端午節，市民多沿例競渡，長堤海面熱鬧異常，九區專署以勵士兵卓著勸募，於今日（？）以示獎勵，各機關亦多有犒賞。

從「亞洲一家」到「天下一家」
漫談泛亞會議

鄭彥棻

這個在印度神話中人們所嚮往的聖地，是今天盛會的所在地，會場是在廣場上用大帳篷圍成的，在主席台的後壁懸掛着一巨幅亞洲地圖——說到這幅地圖，曾經一度引起我們的注意。原來作圖者把我們西藏地區的界綫劃成了一道國界，後來曉得這一錯誤是出於作圖者的疏忽，經我們親向尼赫魯先生說明後，他便面允即曉諭經辦人員設法更正，其後再經我們的努力，第二天開會以前也就改正過來了。地圖左右兩旁懸滿了亞洲各國的國旗，各代表團依照英文字母的順序，仍按着分列座位上，佈置雖然沒有我們國民大會堂的莊嚴肅穆，但却表現着一種自然而瀟灑而平民化的風格。在這新時代的開端，是具有特約的……特約的記者，還有自動購票入場的民衆，他們人數在二萬以上，這種熱烈的集會，是有歷史意義的，是這種大衆化的會場，也就表現這次會議的一種新精神。（未完）

九區專署建議 定價收回銀元

【海口廿三晚專電】本島尚有少數以銀元為行使單位，官價與黑市相差頗遠，而黑市價較之港澳價格為低，一般唯利是圖者，競相收購，偷運出口牟利，專署以防止是項走私甚困難，已呈財部建議，厘定價格，設法收回。

競渡與往熱鬧者心理，已不如去年之舒暢矣。（特）又：昨日市民在西郊鐵路橋附端，龍舟競渡者頗多，午後三時，忽有傳粵漢車即將駛至，觀衆相奔避，以至墮橋者七八人，幸為船家救起，尚無溺斃人命情事。

空軍視察團 再飛榆林視察

【海口廿一晚專電】空軍總部供應視察團一行九人，乘專機飛榆林，三亞，繼續視察。

湛市參大會 兩週內舉行

【湛江廿三晚專電】湛參議員蘇邦楨、吳彬、呂成性等十一人，以最近應興應革之事宜，諸待解決，有召開第三次大會必要，廿二日特函劉議長，請於最近二週內召開。

七一開放 廣韶特快電話

【中央社訊】廣州電信管理局息：廣州至韶關電話暢通，茲為適應各界需求，特開放廣韶特快電話，定七月一日起實行，并規定十分鐘內接通。

湛調整警分局

【湛江廿三晚專電】湛各警分局長調整如下：梁岳任第一分局長，林樹森調第二分局長，林啟封二分局，柯立五分局，李鵬，林……未到前暫由……代理，市府第……科長林超……接充。

決月底止截 市區土地登記

【本市訊】本市土地總登記截止日期，係至本月底止，記者昨訪地政當局，承答：本市辦理土地總登記，已屆期限，希各業主依時攜帶證件到局辦理登記，……所有權人逾期不申請登記者，……依法辦理。

海南興發公司 業務範圍確定

【中央社訊】海南經濟興發公司廿二日開首次董事會，……資本額暫定一百億元，每股一萬元，……黃日光為主任，……詳細業務：（甲）特種農產品貿易，……（戊）用品製造工業，（己）化工業，（庚）伐木工業，……

端午節 商店大半休息 龍舟競渡冷淡

【專訊】昨（廿三）日為端陽節，市民多循例謀一醉，市面商店大部份停業，長堤一帶洋雜貨行莊，機器等工會，休息一天，東郊西郊，市民多向東郊看龍舟競賽，故各公共汽車擠擁不堪。

貝安加譚外患案 不起訴理由
已嫁譚展超為中國籍婦人

【專訊】前會轟動一時之女間諜貝安加譚（女）中國籍意國人，前經高法院特種刑庭三度密審結果，於本年春間移送高檢處偵查，旋經軍法檢察官陶冠文審結，裁定應由司法機關審判，故依據法條規定，予以不起訴處分，而被告在押之久，其夫譚展超迭次探監，生兒於獄中，以致喜不自禁矣，其不起訴處分書大要謂：被告於去年十月七日與中國人譚展超結婚，並經證明，由其夫譚展超出具證明，共現懷孕之子女，乃係其所生之子女，依國籍法規定，外國人為中國人之妻者，即取得中國國籍云。

化縣柑村匪退時 在祠堂埋藏地雷
陳學談任湛清匪會主任委員

【湛江廿三晚專電】化縣匪在柑村退卻時，在村內公共場所各學校祠堂等，埋藏地雷，幸發覺，林時為搜索，已電所屬搜索時注意。【湛江廿三晚專電】湛江清匪保鄉委會，廿二日舉行會議，出席者林司令，柯市長，李月恆等數十人，決議：（一）推定陳學談，劉敬熙，吳克誠，李月恆，周勝芳，李鴻恩，袁鳳偉，關奇山，黃蒔市，王子初，林玉華，吳泳廣，黃衡初，鄭緒生，柯景濂十五人為常務委員，陳學談為主任委員，（二）增設自衛總隊，（三）發起組織湛遂聯防辦事處，（四）組織辦法由常委擬定，由市府核准送請參會通過施行。

請閱 大光晚報 消息最快 副刊最好 小說最妙

律師林泉代林合成堂買樓公告

據稱：憑中買受謝怡怡堂即謝慎修所有坐落本市漢民北路第六十一號樓一間，上蓋連地，四圍墻壁門閘等一概俱全，原用謝慎修名義登記，業經交定，准于六月三十日立契交易，恐有任何權利主張，希于交易期前與賣主理妥，交易後概與買方無涉，除標貼外，請代公告等語，合代公告如上。事務所：大南路九號三樓電話一二九七一

律師朱安瀾代成德堂何文偉聲明上手舖主陳紹棠名義之騎樓地執照遺失

據稱本人所有坐落本市太平北路第一八四號舖業上手業主陳紹棠名義之騎樓地上蓋執照及騎樓地定証遺失，除呈請廣州市政府地政局補發外，合請貴律師代登報聲明上開遺失作廢。朱律師事務所：光復北路廿五號 電話一三一七三

律師莫玉裴受任萬福西路三八三號三興號暨莫恒焱常年法律顧問

律師莫玉裴代吳聯喜堂買屋通告

據稱本堂憑中買受梁永耀前向劉利氏買入坐落本市長壽分局轄內彩虹直街現編第一號門牌屋業一間所有上蓋連地四至均照登記圖為準經立帖交定茲訂期本年六月廿八日立契交易如對該屋有任何轇轕情事請于交易期前與賣主理妥並向貴律師事務所聲明否則一經交易概與本堂無涉請代登報聲明等語除標貼外合代登報聲明如右 莫律師事務所：西堤入馬路廿八號二樓 電話：一四〇八五

律師謝熾基代番禺三善保梁振聲堂三益會聲明遺失契紙作廢

據稱本會所有土名大口沖上燕田壹拾畝又土名西排田壹畝五分數契部據悉被日敵佔住房屋遺失請代登報聲明上開遺失各件作廢等語合代聲明如右 事務所：惠吉西路二坊三號二樓 電話：壹六〇九八

律師黃蔚競代關兆南買屋聲明

據當事人關兆南稱：一憑中向陸向德買受本市寶華路門牌第二六〇號舖屋一間上蓋連地四圍牆壁間格俱全至丈尺以登記圖為準經立帖交定訂期本年七月中交易如有對上開舖業有債權債務及其他會項抵押轇轕未清請於交易期前與賣主陸向德理妥交易後概與買主無涉請代登報聲明等語」合代聲明如右 事務所：萬福路二百二十二號二樓 電話：一三九四二

律師沈衡業代義合堂買受豐寧路福壽巷第八號及第十號屋業公告

據稱：「本堂憑中買受蘇劉氏蘇裴氏所有坐落本市西禪分局（原日光孝分局）內豐寧路福壽巷門牌第八號第十號屋業一連兩間四至照登記圖為準經交定立帖訂期國曆本年七月三日立契交易如對上開屋業倘有權利爭認異議或任何權利主張權轇轕未清等情事希于交易期前逕與賣主理妥並向貴律師事務所聲明否則交易後概與本堂無涉懇代登報聲明」等語除標貼外合代公告如右 事務所：中華北路六十三號二樓

光復律師團 羅君籌 張翰 鄭秉舡 代德成公司買屋通告

據稱：一本公司憑中買受丁林五繼承人丁瑞泉丁區氏丁應時等承先遺下屋業一間坐落光復南路德寧里第廿二號上蓋連地面積照登記圖經交定立帖訂期本年六月廿九日交易如有任何轇轕希于交易期前向賣主理妥一經交易概與本公司無涉請代登報帖通告」等語除標貼外合代通告如右 事務所：漢民北一三一號何大珍內 電話：一〇五六七號

律師陳不煩代李寶聲 林金蓮 莫紫蘭 聲明合資置業

據稱於本年六月二十日向王雅鄉買受本市靖海路小新街門牌第四十六號之二屋業乙間實係寶聲金蓮紫蘭三人合資惟付定時登報漏列莫紫蘭名字除向地政局聲請登記外請代聲明等語特代聲明如上 事務所：文德路五十七號二樓 電話：一一四五三

聯合法律事務所 律師范伯訪劉湜均代馬志恒堂買屋通告

據馬志恒堂代理人劉稱本堂憑中買受陳有德堂陳香如所有坐落本市逢源分局段內逢源西街門牌第二十八號屋業一間四至均照土地所有權狀為準上蓋連地間隔騎樓閘門榻開格等項俱全經已交定準期本年七月一日交易如有對該屋業重複典按蒸嘗共有任何權利關係請于期前向賣主理妥一經交易概與本堂無涉請代通告等語合代通告如右 所址惠愛中路十四號 一德西路五〇二號 電話：一三四八〇號 一七七九七號

律師陳金銘代李宗熾買受淨慧路第七十七號屋業公告

據稱憑中買受何勵芳堂何余蔓所有（前向黃鄧福買入）屋業一間坐落本市德宣分局段內淨慧路現編門牌第七十七號（即原日西營巷第三號）上蓋連地四圍牆壁門窗間格及一切附着物俱全四至面積悉照契證為準經交定立帖訂期本年七月一日吉屋交易請代公告週知倘對該屋業權有權利關係或法律上任何轇轕須於交易期前提出聲明並向賣主理妥一經交易概與買受人無涉淨詞前來除於該屋門首標貼外合代公告如右 事務所廣大路七號二樓 電話一三四三六

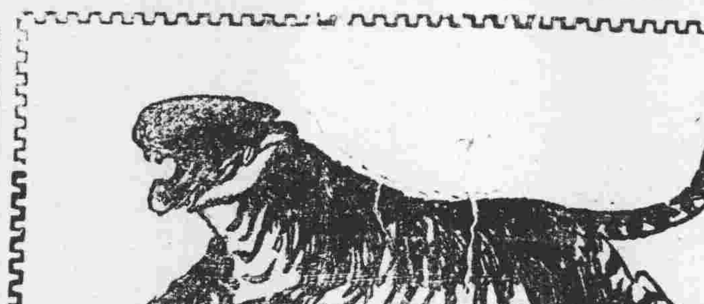

虎標萬金油

內外科特效聖藥

一．內科 將此油取三五分，用茶或滾水冲服，內科諸症，立刻消除。

二．外科 將此油抹於患處，便見神效。此油兼治六畜瘟疫，功効神速。

虎標永安堂廣州分行

長堤靖海路口 電報掛號：五七〇六

電話 壹叁陸零柒 壹叁陸零捌 壹[illegible]陸捌陸

三百餘年古方正藥

陳李濟

蘇合丸 救急止痛

理中丸 理咳治癆

萬應油 內服外用

良藥七十餘種各處均售詳細目錄承索即奉

老店廣州漢民北路十八號★總批發廣州十三行路七十二號

伍雄進律師代華南礦頭公司經理李堯買受則安堂余渭賢機器傢私裝修聲明

據華南礦頭公司經理李堯到稱本公司憑中與則安堂余渭賢買受香港製造礦頭全部機器及傢私爐灶裝修等件經立約交定訂期六月廿五日立契交易如有物權債權關係未清等情請于交易期前與則安堂余渭賢理妥一經交易後概與本公司無涉請登報聲明等語合代登報聲明如右 事務所：本市海珠中路213號二樓

律師霍崇典代南海平洲鄉梁陳氏等保產聲明

據稱：梁陳氏夫梁倬天遺下坐落南海平洲鄉江口坊新闸大街十四號房屋一間（前廳後屋）全間該屋門三度拆賣供其浪費近聞盛騰擬將該屋按賣惟該屋係梁陳氏及三女（貞華貞潔貞銀）管業倘私揩與盛騰就該屋訂立揭借或斷賣契約氏及貞華貞潔貞銀等決不承認請代登報及公告以保業權一等情前來除分函及公告外合代登報聲明如上 事務總所惠愛中路二〇四號三樓 電話一三四九八 事務分所市橋大東路五八號二樓 電話二一四六

救急 同仁油

居家旅行 常備保安

上海同仁製藥廠

粵行 廣州中華南路壹一〇號 電話一式〇二四

全科內科

康靜佳女醫師

婦科暗病 宮病宮炎 月經疾病 統理赤帶白帶 宮歪宮倒 （小便刺痛 傳染毒症 早老色衰）主治

難孕婦女（特科學新法 長指導受孕）

專門診治婦女各症

總所 太平南路六十七號 電話一六九三七

分所 十九甫路一二四號 電話一五八一九號

留醫所 太平南路五十四號

診症時間 總所上午八時至四時 分所下午四時至五時

（設備）紫光透熱電療器 顯微鏡

鳴謝良醫方佗先生

氏前患產後發熱小腹腫硬後痛經醫無效乃入院治療斷為子宮瘤病詢至腹部腫硬增劇漸瀕危殆幸轉延方佗先生診治服藥數帖腫痛日消調理匝旬漸告痊癒當時處於貧病交迫之下更蒙體念艱苦對醫藥費用特別通融仁心仁術五中銘感愧無厚報特此登報鳴謝並向同病者告

方佗中醫師寓惠福東路五和堂大藥行電話一三九六九

長堤餘慶坊十一號三樓陳胡氏頌

民二創辦 廉伯英文學校

英數理化夏令班 英文夜學新班 七月五日開課 校址：小馬站

廣州 香港 華南汽車工程學校招生

（一）第四十四期工程駕駛全科五十名駕駛速成科卅名（二）報名由即日起（三）校址：省校東較場百子路九十一號 港校彌敦道一〇五號

董事長許世英 副董事長陳策 校長梁守一

中美英文專修學校 歐美同學主辦 升大班夏令招生

（一）班址設中央公園前中美學校（二）授課者皆現任各大學教授（三）服務為目的收費從廉（四）簡章函索即寄

遺失息摺聲明

本人於民國十九年間認有上海永安紡織股份公司股份四十股計由103601起至103640止號有第5972號股票乙張惟所發息摺存在香港厚德辭號致被遺失除函請補發外茲後任何人拾獲上開息摺概為廢紙特此聲明 [illegible]明啓

花縣在鄉軍官叙餐啓事

茲為聯絡感情謀今後吾人工作之聯系及協助本邑興革事宜起見特發起于本（六）月廿六日下午四時在惠愛西路新西門酒家舉行叙餐凡我同仁務請參加并望于廿六日正午十二時以前在新西門酒家劉有卓君處登記為盼

發起人 宋壯雲 李樹宋 路應釗 譚生林 王仲吉 劉惠同

黃吉祥堂催業主黃德鄰堂收租啓事

承租仰忠街捌號地下房屋五六月份租金迭經催收迄未到取特登報務於三天內攜部來收逾期代存銀行特此聲明

尋人

東來乃惠芳小姐請轉漢源任媳汝自武昌溝口來信云已去穗經函詢不獲舉家惦念汝為不安請任憂慮以致成疾榮華二孫日夜呼母汝姑焦灼之至吾實不忍望汝見報即速回來如有困難當力為汝解釋或先還函吉寓可也倘有友好知其下落者希賜函漢口吉慶街二德里八號蔡宅 姑丈啓

遺失廣州大學畢業證書聲明

本人等前所領教育部驗印之廣州大學畢業証書均於廣州淪陷時遺失除聯呈母校轉請教育部補發外特登報聲明作廢此佈

廣州大學教育系畢業生 梁粹芳 黃秉書 黃雪貞 夏穗嘉 梅均普 劉恭佑 黃耀焜 朱卓群 陳慧明 馬飛 政經系畢業生姚登義 經濟系畢業生張惠良 黃君哲 關應遷 金徒 政治系畢業生丘仕光 李蓀 馬振武 陳御華 李煥良 何守恒 劉信賢 李慈國 法律系畢業生譚知勉 王大和 王大璣 甄十賢 潘徵亮 林錦燕 葉樹基 黃虎 學系畢業生何文浩 中國文學系畢業生謝[illegible]煊 同啓 卅六年六月廿四日

修復公路聲明

雲浮縣雲腰公路向係民辦前由雲腰公路局在縣屬稅田每畝附加路股一元建築完成又雲都公路前由商民組織雲都公路公司每股一元集資興築均由本會負責設法修復經會議決定雲腰路權照舊歸全縣民衆所有而雲都公路將來權益以百份之四十歸舊日原有股東以百份之六十歸全縣民衆特此聲明

雲浮縣修復公路委員會啓

買車聲明

履通公司向李曉菴買到道濟廠一九四一年貨車或客車一輛引擎號碼T118-43947號現經交易倘該車來歷不明及轇轕未清等情概由賣主李曉菴負責理妥與本人無涉特此聲明 履通公司 六月二十一日

畢業證書遺失聲明

本人於民國十八年七月畢業於中國紅十字會廣東醫科專門學校領有畢業證書于民國二十六年十月廿二日廣州淪陷在本市一德路二三八號三樓全間被焚證書同時焚毀特登報聲明 宋惠明啓

催請業主文山林堂收租

本號之租金向蒙貴堂按月派人到來收取 雖商談加租但在未有合理結果之前仍希將前未收各月租金來取否則本號不負欠租責任特此登報聲明 漢民北六十二號中華印務公司楊文化啓

雪櫃出賣

茲有九成新流線形電動雪櫃出賣適合家庭使用有意者請撥電話一二八一五洽商

印度焗炭即焦炭

大批運到 取價相宜 批發零沽 一律歡迎

代售美國各種液體燃料機油鐵桶 代理省港新勝利機帆船接載收貨

慎德行黃培謹啓 廣州興隆路四十三號 電話：一五〇三八轉

遺失契証及圖章

本堂前自置舖一間坐落廣州市濠畔街門牌第九十九號該舖紅白契於淪陷時與本人陸水福圖章一枚一併遺失該舖亦倒塌只餘空地但存有民國十六年土地局登記今呈請土地局登記外特登報聲明所有紅白契及陸水福木圖章一枚作廢 陸柱芳堂陸水福啓

律師葉夏聲受任泰華行暨經理黃國華君常年法律顧問

本律師現受一德路三一二號泰華行暨經理黃國華君聘為常年法律顧問嗣後如有侵害該行及黃君法益本律師依法保障之 事務所新堤一九八號二樓電話一〇九五一號

輸入臨時管理委員會執行委員會廣州區辦事處通告

廣字第九〇四號

查各商行及各同業公會近日來函繁多本處人手有限未便逐一函復以後一切批答均在本處公告牌揭示不另行文以省繁牘仰各知照特此通告 處長麥佐衡

法國鐵驗診斷麻瘋 皮膚花柳白濁專科 內外全科 何可醫師

雙針混合最新療法 電療俱備 結束白濁白帶

四維女醫協理婦科。不孕。人工天乳健美新法

醫愈任食蟹飲酒 隨時任往別醫驗明 選用美國法國新藥

何可醫院 惠愛路八三號 電話一二七六一

大塘街五五號 吳耀廷頌啓

經濟

稽征行商所得稅 以銷貨成本為據 惟須以執有確實單據者為限

【專訊】廣東區直接稅局，現奉財政部代電，略以查各地行商營業，每無固定資本，於合計利得稅時，頗多困難，茲為便利計稅起見，特規定凡行商之無固定資本者，其資本額之核定，應以銷貨成本為其資本額，所稱銷貨成本，應包括進貨價格，進貨運費，及保險費等在內，惟以必須執有確實單據者為限。（經）

昨日端午節 各行多休息 商場賣買無形停頓

【專訊】昨日端陽佳節，俗例盛行，商場賣買，無形停頓，各大商行，休息一天，祇少數零售商店，稍有門市，亦係半掩門之狀，是日獨魚菜市場，利市三倍，應時消耗品，價值奇昂，因潦水漲後，到窄來源，一般鮮魚果菜，極一日之盛。（商）

湘洋麪源稀 突然爆冷門

【專訊】自糧食受潦水漲影響，一度激揚，一般什糧均隨伸展，麪粉存量又豐，故市勢沉靜多時，無大撤抑，昨日在端午節中，突然爆出冷門，一時激揚不已，百四磅庄英文提麪成卅八萬元，一百五十磅庄成卅四萬元，一百磅庄成廿八萬元，利劍麪成四十一萬五千元，五十磅有袋庄一[illegible]麪成十五萬元，湖南來源少到，港方報起，來存兩湖，勢呈解肖。（商）

大公餐廳 夏季裝備

【本市訊】長堤大公餐廳，特重新部署，夏季工程設備，全部完成，前夜特柬請各界首長及社會名流參觀，均稱完善。

青黃不接 土紙疎懸

【專訊】各江土庄紙把，青黃不接，來源非多，槽尾特候，產品較劣，且當淡月，期中又逢潦水為災，銷場乏力，獨有港客支持，市情淡後堅挺，扣閘汀輸受阻，觀貨有土烟紙去途，勢極爽硬，昨日長樂庄中成十一萬四，水綠成十一萬〇六，新成八萬一千元，萬健川乾成九萬八，大坪京文跌後回起，雙庄還成五十二萬五，庄高金紙漲竹客扯，貢紙成卅五萬元，四印市十一萬六，小花胚成一萬四，天十天南雄東庄，改八十萬元，港幫捧場，市趨上游之勢。（商）

省營粗砂糖 市勢續激漲

【專訊】省營砂糖，市況續趨猛漲，在端節休假中，昨日雖無大宗交易，際存量日疎，是天當銷，各路水陸水退後，通日趨原狀，湘、漢、滇、桂等客幫，紛紛採購，執貨主乘勢唱高調子，五羊出砂[illegible]

限額核配標準 輸管會規定三項原則

【上海訊】輸管會執委會舉行例會，討論各項問題甚久：一、關於輸廣會所提：（甲）輸出品之製造原料輸入辦法，（乙）出口貨所需包裝材料特許進口辦法兩日，業由輸入管理會通過，並經全國經濟委員會核准轉知財政部暨務署後，僅可實行。（二）[illegible]會規定左列限額核配之原則：（甲）凡戰前三年之進口數字取得者，應按該稅則號列之原定及格標準半數核配之。（乙）凡僅戰後國外代理人資格取得者，應按該稅則號列之原定標準四分之一配之。（丙）限額分配時，對於核配上二項登記商之年額時，應注意其數額不得超過以前正式登記及格之額，以昭公允。

及格登記進口商

稅局定期焚燒 角額印花稅票

【專訊】自印花稅法修正後，稅率提高，角額印花稅票已不適用，該項印花稅票散存各局及各代售機關為數甚多，財政部迭據各省直稅局紛請處理，業經擬訂角額印花稅票焚燬辦法，一切悉：廣東區直稅局決定于本月廿八日下午三時會同審計處，在該局門前廣場，將貴存印額印花稅票集中焚燬。（經）

財政部調查 銀業公會會員編號

【專訊】財政部為明瞭各地錢銀業同業公會會員數目及其編號，以便查核起見，特飭令各地錢銀業公會，將會員號數分別列表呈部。據悉：本市錢銀業公會已接奉此項飭令，現正編列會員號數，公會所屬會員錢號，合共八十家云。（經）

粵直稅局奉令調整 卅六年度所得稅免稅額及稅率

【專訊】廣東區直接稅局現奉財政部訓令：「所得稅法免稅額及課稅級距調整條例，業奉國府令公布施行，各類所得稅之免稅額及稅率，自應依法調整，除第三項薪給報酬所得稅之免稅額及稅率，依法不予調整，應照所得稅法之規定辦理外，有卅六年度第一類甲乙兩項營利事業所得稅，第二類甲項業務或技藝報酬所得稅，第四類甲乙兩項財產租賃所得稅，第五類一時所得稅及綜合所得稅之免稅額及稅率，以及三十五年六月一日至七月三十一日，八月一日至十一月三十日，暨十二月一日起各區第二類乙項薪給報酬所得稅之免稅額及稅率，經本部依照該項調整條例計算，並經公布在案，除分令外，合行檢發所得稅法免稅額及課稅級距調整條例，與該項免稅額及稅率各一份，仰即遵照公告週知，並轉飭遵照（一）東北部份另加一節（一）惟東北免稅額（包括綜合所得之減除額）及稅率之有關法幣金額，在東北九省應以十對一之比率折算流通券數額，以利計稅，至第二類乙項被雇用之自由職業者，及各業從業人員之薪給報酬所得稅，並自奉到本部三十五年十二月十一日訓令之日起，援此項稅率補征，其在三十六年一月以後之薪給報酬所得已經扣繳稅款者，並應按新稅率計算退稅，其他各類所得稅，如有在此項新稅率未經公布前，已經調整核定稅款者，亦應按照此項稅率計算退稅。」該局奉令後，經分令各分局遵照辦理。茲將三十六年度各類所得稅免稅額及稅率，採誌如次：

（一）第一類甲項股份有限公司股份兩合公司有限公司營利之所得

（甲）免稅額：每年所得合資本實額，未滿百分之十二者。（乙）稅率：（一）所得額合資本實額百分之十二，未滿百分之二十三者，課稅百分之四。（二）所得額合資本實額百分之二十三，未滿百分之三十五者，課稅百分之六。（三）所得額合資本實額百分之三十五，未滿百分之四十六者，課稅百分之八。（四）所得額合資本實額百分之四十六，未滿百分之五十八者，課稅百分之十。（五）所得額合資本實額百分之五十八，未滿百分之六十九者，課稅百分之十三。（六）所得額合資本實額百分之六十九，未滿百分之八十一者，課稅百分之十六。（七）所得額合資本實額百分之八十一，未滿百分之九十二者，課稅百分之二十。（八）所得額合資本實額百分之九十二，未滿百分之一百一十五者，課稅百分之二十五。（九）所得額合資本實額百分之一百一十五以上，一律課稅百分之三十。第一類甲項所得屬於製造業者，其稅額依前項各級規定，減征百分之十。

（二）第一類乙項無限公司兩合公司合夥獨資及其他組織營業之所得

（甲）免稅額：每年所得未滿三十五萬元者。（乙）稅率：（一）所得額在三十五萬元以上，未滿四十六萬元者，課稅百分之四。（二）所得額在四十六萬元以上，未滿六十九萬元者，課稅百分之六。（三）所得額在六十九萬元以上，未滿一百一十五萬元者，課稅百分之八。（四）所得額在一百一十五萬元以上，未滿一百八十四萬元者，課稅百分之十。（五）所得額一百八十四萬元以上，未滿二百七十六萬元者，課稅百分之十二。（六）所得額在二百七十六萬元以上，未滿四百一十四萬元者，課稅百分之十四。（七）所得額在四百一十四萬元以上，未滿五百七十五萬元者，課稅百分之十六。（八）所得額在五百七十五萬元以上，未滿八百○五萬元者，課稅百分之十九。（九）所得額在八百○五萬元以上，未滿一千一百五十萬元者，課稅百分之二十二。（十）所得額在一千一百五十萬元以上，未滿一千六百一十萬元者，課稅百分之二十五。（十一）所得額在一千六百一十萬元以上者，一律課稅百分之三十。第一類乙項所得屬於製造業者，其稅額依前項各級規定減征百分之十。（未完）

各行商情表　六月廿三

下列物價法幣本位計算

穀米類（改用市秤計）
西貢眉米上 十七萬五
西貢米中 十五萬六
油粘米 十五萬八
絲苗米上 十七萬二
七担種米粉 十三萬六
新興白米上 十四萬六
山粘米 十九萬三
大糯米上 十七萬元
赤米 十三萬元
糯米 十五萬元
早谷 十一萬〇二
黃白谷 十一萬四

油類
土榨生油 廿四萬五
新會生油上 廿三萬五
坊子生油 廿三萬五
北打茶油 廿萬〇二五
桐油桶庄 七十三萬五
土榨生南 十六萬五
柳生南 十五萬五
大豆餅南 十五萬八
東江茶南成 四萬八千
月豐田料 四十二萬元

鹽類（包稅計）
沙扒上 十一萬二
仙白上 十萬〇八
平海 九萬五
烏石上 十萬〇五
三丫 十一萬五

糖麵類
榴花牌粗砂 七十二萬
五羊省營糖 七十五萬元
賈尖白糖 五十六萬元
缸片糖另稅 卅二萬元
石門片糖另稅 廿二萬五
利明洋麵上 四十萬元
熊鬼子麵 卅四萬元
湘麵布袋 十五萬元

豆類
長沙黃豆上 十八萬元
貴陽黃豆上 廿萬〇五
才陵黃豆大 廿一萬五
天津綠豆上 廿四萬五
大白花豆上 廿三萬五
左江烏豆 十八萬五
美國烏豆 九萬五千
新北扁豆上 廿四萬五
北江紅豆上 廿三萬五
西江竹豆 十二萬八

火柴類（包笠說計）
勝利牌 十九萬元
游泳牌 十九萬五
蓮花牌 十八萬二
如猴牌 廿一萬五
三角牌 十九萬三

洋紙類
歐兵雪紙中砂 一萬元
經砂 一萬一千
鴿皮牛砂 七千五
歐洲新聞紙 十九萬五
白報紙紙 十萬〇五
白打字紙 十五萬元
二號紙 二十五萬
油雞紙上 三十萬元
暖項紙紙 一百七十萬
烟仔紙 十八萬元

土紙類（上貨）
順德玉扣
特號長樂 十一萬四
二號永綠 十萬〇六
三號成發 九萬五
龍南東庄上 四十萬元
南雄東庄五手 八十萬元
頭印貢尖 卅二萬元
知平東庄上 三十七萬
貝溪上包上 八萬元
長江貢信三印 一百萬元
長江草紙四印 卅五萬元
新口南和上 四萬八千
大坪京文上 五十二萬五
南雄玉扣 六萬二
花口山鳳上 三萬二千
丁班灑福成 十六萬五
南山京文上 四十三萬五

紗綢布疋
士林（呎計） 七千一
金記陰丹士林 六一萬五
公記陰丹士林 四十三萬元
永大綢 四十一萬元
十支藍鳳紗 十九萬二
廿支新金城 廿二萬一
廿支特金城 廿五萬七
廿支雙馬紗 廿二萬三
廿二支雙馬 廿六萬五
卅二支鐵月 卅一萬五
四十二支藍鳳紗 四十二萬元
四十支藍鳳紗 卅五萬元
水鴨綢布 卅一萬四
12磅細布 卅三萬五
士林直頁 五十二萬元
四君子華嘰 三十二萬元
藥真玉白布 卅三萬八
木鴨白布 卅五萬八
雙魚黑棠紡 卅六萬二
印棉花 一百廿五萬

華洋雜貨
鴨嘜黑廈綢 四十四萬元
飛輪牌床單 三十八萬元
正抗嘜床單 一百〇五萬
金錢嘜 四五千六
利嘜嘜 三十六萬五
獅嘜玉牙膏 廿一萬元
馬頭牙膏 十五萬五
黑人牙膏 三萬七五
18寸飛魚帕 三萬元
八三雙手巾 三萬二五
三骨門鐵鎖 九萬元
二嘜金錢水壺 廿二萬五
二嘜金錢電筒 卅六萬元
二嘜金錢電池 廿二萬元
三個九嘜油鹹 九千元

海產雜貨
新北學旗 一百〇五萬
恒集粉草 廿二萬
羅定桂皮 九萬元
新八角 廿二萬元
五倍子 七十五萬
南類干蟯 一百七十五萬
草菇頭 四百六十萬元
日花菇 一千一百萬元
北花信 九百二十萬元
洋菜米 四十四萬元
湘蓮上 三百萬元
大地魚 二百二十萬元
新招山曇魚 一百六十五萬
沙扒蝦 一百五十萬
西尤魚 五百二十萬元
雪蛤 六百萬元
元貝碎 八百二萬
燕絲 一千一百二萬元

工業原料
上白花士令 四千元
黑楓花士令 一千九
月嘜番士的 五百五萬
月嘜梳打粉 四十萬元
星州鄉油 八十五萬
靴膠桃州 三十萬元
月石粒成 卅四萬五
驅牛油 八十萬元
火酒 四十三萬
燒化石六號 五十萬元
燒化元青黑桶 五百四萬
三城牛頭粉 十三萬五
士的片新貨 三百五十萬
梳打食粉 十八萬元
紅凡成 一百七十萬元
白凡有紙 十三萬五
白石蠟 六萬六
桃膠蘇 三千五
硫磺 二千五
木桶白蠟 一百卅五萬

燃料類
亞細亞黃電油 五十萬元
亞細亞電油 廿八萬元
亞加紅桶火水 九十五萬
亞加倫散火水 七十二萬
美鷹火水 九萬二五
茶色油渣 二百卅五萬
黑油渣色 一百四十萬

教育體育

萬事莫如救災急！ 劍琴函邀大偉 赴港賽拳籌款

【專訊】本市西關前日本港方名拳師比賽會洋拳師李劍琴及其得意門徒黎東芬，自早經排定，故未應戰，李黎掃興而返香港，但當時許大偉以節身手為憾，但李氏項否認許氏向渠致送挑戰函之消息，及避免有之函件，不料廿一日星島報將許大致函李劍琴約彼挑戰之事，大會比邀許氏赴港於本週末在九龍舉行西洋拳比賽，茲將許李兩氏函件探錄如下：「劍琴先生：前日在相值，匆匆又別，頓乃明示，親為指導，下盛意親臨之主旨，然當時未獲開閱下得名師指導，察港，空負往返，深為抱歉，未能仰閣下孝術，一移步來港，一切蒙不棄，現悉兩粵災情，特此致函，歉意之忱，故敢冒昧，希即賜示一切，弟甚欲來港，以為贊助救災，並擬義演拳賽，以供港方籌款之用，如何之處，足下以為何如？大偉先生：際茲三江潦漲，災民待援，弟再來港，足下古道熱腸，通不尚望早日駕臨西洋拳比賽，以挽此嗷嗷待振之災黎，（下略）特賽會幸獲閣許氏接函後，即已派梁淦拜訪災黎請命，以勇者有仁，必能應戰。（體）

昨日端陽節 泳場秩序多 龍舟競渡游泳表演 東西兩郊人山人海

【專訊】昨日端陽佳節，各泳場均安排節目，東山市水體會昨日正式開幕，並邀請南海番禺東莞及附近市各鄉龍舟競渡，一時鑼鼓喧天，幾二十枝槳兒，翻起白浪，如前一般，由東駛近，在泳場來去三次，由水體會贈予獎旗，則向西划去，直至午後三時，各地龍船始到，西郊泳場亦同時邀請龍舟競渡，西關寶華路，熙來攘往，衣香鬢影，擠得水洩不通，交通工具，的士，三輪車，長途車，人力車，絡繹不絕，客艇乘機抬高價格，有至十萬元一小時，但僱之者亦毫不吝惜，沙面東西兩橋堆塞人擊，出入維艱，大多到西郊無法打得入路者，乃轉移目標到沙面，故沙面亦人山人海，端陽節人多循故例「洗龍船水」，沙面青年泳場人多如過江之鯽，康樂泳場舉行水上游藝會，由廣州游泳團担任，一百五咪三人三式賽，黃景第一組石錦培，吳垣，朱炎，第二組吳仕良，楊啓華，吳年，第三組馮桂生，陳桂奇，朱竹友，二歸手足泳（潘炳文）三，蝶泳（石錦培）四，水上關[illegible]（蘇天謨）（朱志成），五，自由泳表演，人拿獎：蘇天謨，楊啓華，馮桂生，劉傑演（石錦培）六，濮炳文表演（一）第一組，吳仕良，第二組，潘炳文，經濟，組朱志成，傑桂生，第三組，陳桂奇。

石錦培，楊啓華，八，蘇天謨，式水表演（蘇天謨）九，花馮桂生（朱志明）十，水球比賽，由藍白對打，上半場二比二，下半場藍隊攻勢頗盛，久攻之下，卒獲一球，結果三比二藍隊勝。

世界運動會前奏 全美大學田徑賽 兩項創世界紀錄 四四〇碼麥肯萊創四六秒二 二二〇碼低欄狄特拉二二秒三

【鹽湖城二十二日航訊】全國大學運動會田徑賽今日有伊利大學黑種運動員兩人打破世界紀錄：一為麥肯萊於四百四十碼賽跑中，以四六秒二造成新紀錄，原來世界紀錄為四六．四秒，麥氏於二百二十碼賽跑中以二〇．七秒保持錦標。一為狄拉特保持低欄高欄兩項錦標，於二百二十碼低欄賽跑中以二二．三秒造成新紀錄，原來世界紀錄為二二．五秒。狄氏於一百二十碼高欄賽跑成績為一四．一秒。同時加尼福尼亞州立大學史蒂爾跳遠成績為二六尺六吋八分之三吋，以其順風，故不承認造成新紀錄，原來紀錄為二六尺一又八分之三吋，係俄亥俄州立大學奧文斯於一九三五年所造成。其他各項成績如下：鐵餅一七三三〇呎高狄安，標槍二〇九〇一呎列費斯。百碼巴登九秒七（逆風），一英里四分十七秒二卡佛。鉛球四十四呎十又八分之七吋芳偉，跳高六呎六又十六分之十三吋蒙辛，撐竿跳第一共六人並列，十四尺。

巴登今日在此間全國大學運動會預賽中，百碼成績九秒四，平等世界紀錄，但得每小時四，一哩風力之助。巴氏前曾不藉風力平等世界紀錄，開一星期又藉風力平等世界紀錄。伊利諾州麥金萊，八百八十碼預賽成績最佳，為一分五十三秒六。田賽節目因氣候顯劣，展期舉行。

四百四十碼預賽成績，四十六秒六，以續一轡之柰麥孫運會紀錄差十分之一秒。麥氏為四百四十碼與二百二十碼之錦標保持者，在二百二十碼預賽中，又以二十一秒獲冠軍。狄拉特為高低欄錦標保持者，一百二十碼高欄以十三秒九平等全運紀錄，二百二十碼低欄復列第一，成績二十二秒八，與全運一紀錄僅差十分之一秒。

【烏達州鹽湖城二十一日航訊】南加利福尼亞大學短跑名將[illegible]

市小下學期 徵收雜費 萬二千元

【專訊】市小經濟危機嚴重，各校長經得市教育局同意，先行預收各學生下學期雜費一萬元，消息業經誌前報頃悉：關於本市小下學期所收雜費，當局已作初步決定為一萬二千元，較本學期約增加四千元。（市）

廣法復校招生 謝瀛州任院長

【本市訊】私立廣州法學院，已奉教育部核准復校，校董會聘記亦經領到該校文德路院址已粉飾一新，校內設備亦在積極布置，決於暑假招生，下學期上課，該校辦理三十餘年，畢業生數千，服務於今之政法，律師界者甚多，該校復校委員會開會，並歡迎由京歸來之張校董良修，是晚會議，決定推選謝瀛洲先生為院長，謝未到校前組織校務會負處理校務，擬辦法律，政治等三系，系主任及教授，均預備選聘著名政法學者担任云。

法商推薦吳勝己 赴美進修

【雷電社訊】美國援華聯合會設置大學獎學金，及獨立學院推薦，本市省立商學院經推薦吳勝己教授應送赴美進修，吳勝己教授係該院工商管理系主任，曾留學美國多年，著有關於人事管理等著作，該院教授保送赴美進修研究，得有關高級研究機關，屬於[illegible]

美國作家 關懷中國

【英新聞處倫敦廿三日電】著名美國作家雷納爾茲以其會獲獎金之權版與其所著小說「亨利潘金斯的私生活」之版權，貽贈全英聯合會，并託會秘書勤夫人在渠所撰關懷之中國，進行公益事業著有勞績，頗以是書此書在英流通甚少，其英國版即將付梓，聊表欽仰之微意，俾對[illegible]制兩問題，作進一步之研究，以促進學術而努力。

音樂晚會 服務處舉行

【中央社訊】廣州市社會服務處，為提倡正當娛樂，特定於今（廿四）日下午八時半在該處禮堂舉行第三次民衆音樂晚會，屆時由本市音樂界沈孝文，吳樹林，梁伯良，周海山，陳洵，李良，余鐵生，陳德，姚冠原，吳伯鴻，顧俊，梁國傑等獻名曲。

黎先修班十年前設考試學院訓導，黃求實，陪同學院學務等，到場監考，秩序良好，該班學生共一百四十四人，由學院組織考試委員會主持考試事宜，至於直升辦法，成績，開照部章辦理云。

英人呼籲加強 支持中國學會

【英新聞處倫敦廿二日電】山麥克倫，陳源（西瀅）為中國學會之名譽秘書，在倫敦週上發表呼籲文，請英國人士報上一九〇七年成立之中國學會增加會員，以資支持，該會指稱研究中國語文，美術及民間傳說，以及古代，近代經濟，與工業，文化等情況，彼等會員等述稱：在中國之國內活動事業，並主持講演會，招待中國人民者與其交換友誼之物件，英人有以本國文物向中國人士介紹，使該會成為一方面藉此會，在本身並在一方面使一般中國人士之心得，及國際友誼，本會英人誠意熱望之一。

菲大校長否認 歧視中國學生

【馬尼剌二十二日航訊】菲律濱大學校長貢柴厲斯，今日否認該校有歧視中國學生情事，中國學生以該校向之徵收特別費表示不滿，賈氏答稱，所有外國學生均須繳納特別費，蓋以該費已繳於馬尼刺之一切外國學生亦屬如此，即使所須繳納之菲律濱學生，以交納特別費即可，學校方面尚須補貼學費約三分之一。

結業試開始

【本市訊】法商學院先修班，於昨（廿三）日起一連三天假借文德路廣法中學禮堂集中舉行結業試驗，是日由該院教授監考

法商先修班

花柳疑瘋注意

血毒惡癖救星

惟聖醫格克博士發明

奧卡純藥片

方能根治本永癒不復發

面耳紅腫，肌膚痰癢，虫行蟻走，眉髮易脫，皮肉浮腫，紅斑麻痺，等狀形似瘋毒不論血毒惡癖發生花柳傳染，或類瘋惡癖所致皆保証全癒，因此藥經醫界嘉許各國大醫院實驗治癒已逾千萬人，且安全功力均勝針射，至花柳發生之瘡疔橫痃化果骨痛等病更能一掃無遺。

增價 七月三日起增價每盒四萬五千元此告

預告 各大藥房均有售

用藥指南 盤尼西林及蘇化太先等藥可治白濁但不能治血毒及臭毒梅毒各症故患此數疾者宜以奧卡純為劑一息之二之救星

奧卡純

本藥原裝縮小圖樣

高溫爐窰 採用

地球牌 火磚 火泥

保証安全使用

耐火度 CONE 34＝1750°C

中國窰業股份有限公司火磚廠出品

備有目錄 函索即寄

廠址：北郊南湖一號 電報掛號：-4523

總統大酒家

酒家之總統 茶座之領袖

不做滾紅滾綠 食客心滿意足

貨價猛漲 繼續平賣

午茶餐 美點飯菜 日日更換 共八款每份仍沽三千元

夜午 上湯浸鷄原雙仍沽九千元 鷄肥嫩滑 餐料豐富

長堤大馬路電話壹一九八一壹一五七八壹一三四二

廣州 汕頭

信基輪船

儎重三百五十噸 速十一里

常川行走 搭船付客 安位舒適 無任歡迎

定期本月廿四日駛關廿六日開行

代理處：友申行 地址：一德中三五四號二樓 電話：一七三一九號

廣東郵政管理局 招投建築郵政支局工程公告

本局現招商承建漢民南路郵政支局一間定本年六月二十日下午三時在西堤本局當衆開標各建築廠商如經領有甲種營造證及具有會在本市承辦壹億元以上工程經驗者如願參加投標希於六月二十八日以前到本局庶務組取閱投標規則此告

介紹合作經濟論著（合作事業與計劃經濟）

深年來本其心得著論數十篇對于合作經濟建設及民生主義經濟闡揚成冊名「合作事業與計劃經濟」凡十萬言實為從事合作工作人員及關心建設者之良好參考書籍故本社樂為介紹該書由廣州市漢民北路一百十二號進化書局總代理每冊紙收回成本一萬元印書無多欲購從速以免向隅為荷

現任本省合作處副處長黃惕群對政治經濟學造詣甚深近將平生經濟部份著述

大光報社謹啓

遺失啓事

本人於民國廿七年在廣州大學附屬中學畢業所領畢業證書遺失除呈請補發外特登報聲明作廢

馮彰維

雄蜂式無人飛機

近代無線電的進步，已經可以用無線電操縱不用人駕駛的飛機，以後這種用無線電操縱的「雄蜂式」無人飛機，就要常常在天空出現了。它可以自己起飛和降落，它可以到世界上的任何地方。

無人飛機飛在天空時，是要有一架母機在後面跟隨的，母機可以指揮它投彈，母機又可以在高射砲打不到的高空中，指揮雄蜂式機俯衝軍事基地或工廠。雄蜂式機上面如果配上了自動攝影機，它也可以低飛偵察，如果給敵人打落了，可以免去機師生命的損失。雄蜂式無人飛機，實在是一件很厲害的東西呢。

曹雪芹的處世哲學

胡●

紅樓夢裏曹雪芹的代言人，不成問題是賈寶玉，所以從賈寶玉的處世態度上就可以知道曹雪芹的。當然，我們不能說，寶玉即是曹雪芹，可是曹雪芹把自己的血液注進了賈寶玉，這是無疑的。

每個作者在自己的一部作品中，都有一個心愛的人物，代表自己的思想。現在我們根據此理來研究曹雪芹的處世哲學。

賈寶玉是極端的達觀主義者，一天他同鴛鴦李紈尤氏與探春等談到鳳姐的爲人難（七十一）探春發了點牢騷，你看寶玉說：「誰都像三妹妹多心多事。我常勸你別聽那些俗語，想那些俗事，祇管安富尊榮便是：比不得我們，沒有這清福，應該混鬧的。」尤氏批評他：「餓了吃，睏了睡，再過幾年，不過是這樣，一點後事也不慮。」他回答的是：「我能和姊妹們過一日是一日，死了就完了，什麼後事不後事？」又說：「人事難定，誰死誰活，倘或我在今日明日，今年明年死了，也算是隨心一輩子了。」

利慾熏心的人都以爲寶玉沒有出息，可不知他有他的人生哲學。一次賈環與鶯兒賭錢，輸了哭的時候（二十回）寶玉教訓他：大正月裡，哭什麼？這裡不好，到別處玩去，你天天念書倒念糊塗了。譬如這件東西不好，橫豎那一件好，就捨了這件取那件，難道你守着東西哭會子就好了不成？你原是要取樂兒，倒招的自己煩惱。」又一次與晴雯撕扇子玩（三十一回）他說「你愛砸就砸，這些東西原不過是借人所用，你愛這樣，我愛那樣，各自性情，比如扇子原是搧的，你要撕着玩兒，也可以使得，祇是別生氣時拿他出氣。就如杯盤，原是盛東西的，你喜歡聽那一聲響，就故意砸了也是使得的，祇別在氣頭上拿他出氣；」——這就是愛物了。」

像這樣的話，如果寶玉祇說一次兩次，那我們可說他小孩兒家，信口胡謅，然他處處都表現這種意見，而且這種意見是他行爲的原動力。他既有了一貫的意見，一致的行爲，那就是他的人生觀，不能以孩童之語視之。

我們聽了這幾段道理後，難道還說寶玉沒出息，沒意志麼？不過，他的人生觀與一般的不同罷了。

如果再將高鶚在紅樓夢後四十回所表現的積極的思想，作一對照，更可認識曹雪芹的達觀態度，曉得了曹雪芹的生平及其達觀態度後，更可以了解他的著作。

王國維在他的紅樓夢論裡，認爲這部書的精神和價值，在其指示人生一種「解脫」的道路，確是至論。

詩謎子

人謂荊公詩「含風鴨綠鱗鱗起，弄日鵝黃裊裊垂」，上句詠水，下句詠柳，謂之詩謎子，語固然矣，然而韓昌黎詩「紅皺曬簷瓦，黃團繫門衡」，上句是棗，下句是瓜蔞，何以人不說其詩謎子耶？醉厂。

帝俄在外蒙的活動

外蒙王公，初與俄人交涉，親華親俄，尚不知所可，嗣經柯氏再三解釋親俄之利與親華之害，一面用懷柔手段，收買印刷所，創辦報紙，宣揚俄國文化，並設俄文學校，籠絡外蒙青年，一面用恫嚇方式，向政府請求派兵入境，又迫親華之喇嘛退出會議，加以呼圖克圖大人之暗助，親俄派終獲勝利。於是俄蒙條約與附件，竟於一九一二年十月廿一日簽訂。翌日，外長Hangna Dorji親至俄領事館，代表呼圖克圖向柯氏致賀，並述親俄派之如何歡躍，親華派之如何失意，柯氏遂出盧布五萬，以捐助慈善事業之名義，爲蒙人壽，並分贈諸王公以金表、烟盒、花瓶等物。至於條約之內容，俄方在彼得堡政府，已擬就草案，蒙人接受而已。不料蒙方亦提出約章草案，大意謂：「蒙古已脫離中國之壓制，而宣佈爲獨立國家，自受大可汗之統治，願首先承認蒙古獨立，並願爲之保護。」至於俄方所欲承認外蒙之自治，以及選舉呼圖克圖爲君主之特權，絕不涉起，俄人非無購置地產之權，且不得無獲照在境內旅行，因此種種，雙方意見紛歧，幾致決裂，嗣經往返商討，並肅清異黨，始行定議。

條約原文四款，附件十七款，茲將其原約四款，譯如次：

第一款　帝俄政府對於蒙古之保持自治並保有軍隊，予以協助，不容華軍入境，不容華人殖民。

第二款　蒙古君主及蒙古政府，允准俄國人民與俄國商業，得享受附件所載之一切權利，其他各國人民，當然不得享有優於俄國人民之權利。

第三款　設蒙古政府認爲與中國或其他各國有訂立特約之必要，則未得帝國政府之同意時，該項特約，不得損害，或改變本條約及附件所載之各款。

第四款　本友好條約於簽立之日發生效力。

當今我國對強暴抗戰勝利之後，一般情勢，未盡改善，而受外力侵略之威脅，依然存在，我四萬萬餘萬之炎黃子孫，經三十餘年之努力，所爲何事？八年犧牲，代價又如何？撫今追昔，能無感慨？「續完」

（鄭麟壽）

科學消夏 ★ 人造氣候 ★

【一】

美國幽默大師馬克吐溫曾說：「每個人都談天氣，可是似乎從沒有人過問它。」這句古話，在五十年前說的時候或許是真確的，不過在今天已經沒有一點真實的意義了。因爲現在人不但過問天氣，並且還能予以精確的控制，來適應他們每日的需要，人造天氣是調節空氣的結果，它可以控制溫度或天氣中的熱度或空氣中的濕量。特別是公共場所的空氣調節在美國的生活中已有顯著的效果。

雖然空氣調節只是一種大氣冷却與消除濕度的方法，但多半還是基於消熱循環的發現。這一種循環的基本原理十分簡單：當一液體蒸發的時候，它吸收四週的熱，於是消除了溫度。這一原理最初應用於所有的日常生活中已有一百年，當時阿摩尼亞結冰器發明，爲本地的廠家，玻璃廠，蒸溜廠輪船與冷藏棧製冰。這些初期的冷藏器十分成功，於是一八七九年使有一艘冷藏船載了肉從澳大利亞前往英國。製冰器一直保持當時的形式，直到二十世紀開始發明了新型消熱器與更堅固的機件之後，又有了再度發展。今日這循環的簡單產物——家用電氣冰箱，單就美國一地而論，已有二千萬家享用。此外冷藏器已爲商業與工業界採用，供給消費者優良而廉價的四季產物。消熱循環是一全新工業——冰凍食物的階石。然而對普通人最偉大的成就還是空氣調節。

工程師願意說空氣調節是高溫度消熱法。在技術觀點上，不過是較家用電冰箱爲復雜的消熱循環的應用而已。雖然義大利遊歷家馬哥保羅早揭一二九〇年便報告阿拉伯與婚斯城發明了興熱所產生的壞影響

格蘭的通風器，但卡利埃才是我們今日所熟知的第一個研究空氣調節的成功者。一九〇三卡利埃受一家印刷廠之請研究油墨塗污的原因，他診斷其原因爲廠內濕度過高。因而紙張或伸或縮油墨就塗污了。於是卡利埃建立了一複以鹽水的消熱捲圈，通過縱橫交錯的管子，大氣乾了，適當的濕度得以保存，擾亂的因素滅除了。

好幾年來空氣調節僅少有許的進步。到一九一九，幾家戲院的顧客與幾家大商店的買客告訴他們的朋友空氣調節給予他們多麼清醒的感覺。此後十年裝置空氣調節的商家漸多，空氣調節器不再被視爲新奇了。一九三〇鐵路當局第一次在頭等車中裝置空氣調節器；到一九四〇美國已有百分之三十的火車裝有空氣調節器。

今日人造氣候的觀點已爲廣大人民所接受，因而對「空氣調節」真正的意義亦有了普遍的誤解。多數人認爲空氣調節不過是冷氣而已。實際上空氣調節工程師所下的定義不但是冷却，還有加熱，過濾，調整濕度與除臭，清潔空氣等方法。

（未完）

美國的百分比（彭譯）

美國只有全世界百分之六的人口，但擁有全世界：

百分之七十的汽車
百分之五十的電話機
百分之四十五的無線電機

它消耗全世界：

百分之五十六的絲
百分之五十三的咖啡
百分之五十一的橡皮

它出產全世界

百分之六十二的石油
百分之五十三的穀類
百分之五十的棉花
百分之三十四的燃煤
百分之三十四的鋼
百分之三十的鐵

（588）

第十回　飛車夜月·艷骨碎青山　倚棹橋虹·憨顏羞綠水

照芳子的意思，就想先行抬起他，放在一個舒服的椅子上面，使他慢慢恢復精神。可是，正民經她們這樣一搬動，知覺又漸漸兒回復了。他的眼睛也重復張開，知道大家爲他昏倒而着急，便咬了一咬牙齒，叫道：「你們都不要管我，我是沒事的。」芳子再要勸他休息時，他祇是搖頭，接着定了一定神之後，便死力掙開人家的扶持，更把芳子推開了，他纔顫巍巍的伸手在棺木上而細細地撫摩了一會，當他看到自己的點點的紅淚時，又忍不住一陣急淚，芳子跟在他後面，勸道：「正民！」話沒說完，正民早又挨身俯伏在棺木上面，憑芳子怎樣勸他，他也沒有抬起身來，後來還是美娟看見情形太悽慘了，便上前輕輕地勸道：「王先生，不要延阻時候了，我們正等着行禮哩。」正民聽說，這纔抬起頭來，對大家望了一望，他看見了美娟的已經哭得紅腫的眼睛，他這才又覺得一陣抱歉，知道自己若再堅持，祇有使大家更加痛苦，他咬了一咬嘴唇，這一咬，很是用力，幾乎把嘴唇兒咬破了，幾點血絲，已經浮在嘴唇上邊，但他似乎並不覺得，依然瞪着眼睛，對棺木望了一會，這纔長長地噓了一口氣，也不待人家再勸他，自己却突然離開棺木，退後幾步，恭恭敬敬站在那兒。大家看見正民這個樣子，都覺得如釋重負，美娟在幾個姊妹中，她是最活潑的一個，連忙指揮大家都好好兒站着，她便高聲贊禮，指揮大家向着棺木行了三鞠躬禮。行禮之後，她也沒有再和正民商量，便回頭對她的朋友說道：「請大家費神一點，替知喚工，這時就搬出去埋葬吧！」她話說完，正民倒沒有甚麼，却是芳子提出反對道：「這時天色已夜了，趕速安葬，很不像樣，而且靈影姊死了，雖說她還是一個女孩子，可是，有正民在這裡，就不能過於草草，我以爲：還是留待明天才出殯，出殯的時候，也須弄點儀式，纔能使生者死者精神獲得安慰。若是這樣草草安葬了，不祇正民心裡不安，連我的心裡也會覺得不安哩。」她這樣說時，正民的眼睛，還是朝着頭頂上的承塵望着，一語不發，好像他的思想正在不知飄馳到那裡去了一樣。美娟眨了一眨眼睛，反問正民道：「王先生，你的意思怎樣呢？我是不會講究這個的。」

（未完）

李衆勝堂　靈芝葯廠　聯合響應　廣東全省急救會　★義賣救災★　李衆勝堂

保濟丸

靈芝葯廠　壹萬包

十靈丹

及各出品拾萬包

由當局派員指導在本廠沿門勸銷將全部貨款賑濟水災

請各界仁人慨予踴購功德無量

神經係滋補健腦固精片　婦科調經千金湯　效力……殊途同歸　（各藥房均售）

育嗣麟

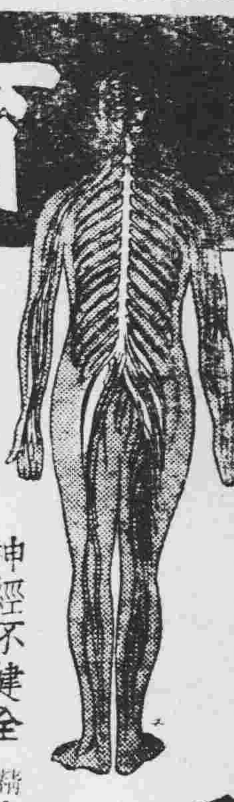

四肢百骸　各得其補

神經不健全，必腦弱夢遺　精；乃生命源泉，精壯血旺則壽，精枯血貧則夭，徒浪費寶貴之精液，因而年未老身先衰，造成（遺精）（早洩）（陽萎）而性能衰弱，既不能人道，又損天年，青年誤犯手淫，或房事過度者，於本病者不可勝數。

育嗣麟固精片　爲合理的治療劑，能直接調整分泌機能，充足精血，活潑細胞，豐富神經代謝旺盛。一經服用則輸精管可復恢正常，使遺精等性病由健全而入於有紀律之境界。發行廿餘載治愈無算。

上海種玉堂大藥行出品　廣州代理利華藥房　地址十三行七十三號

治理肺病醫生曾少珊　贈醫咳血　痰喘破金潮熱止咳止血到診免費　龍津中路　惠福東路廿二號　電話一二四六六

醫師陳道瑞　專門外科皮膚性病　精醫小兒科內科

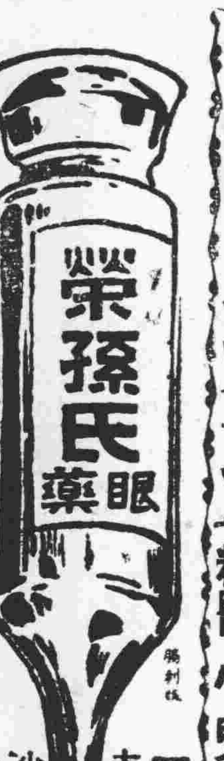

榮孫氏眼藥　四十餘年專門眼科　消腫止痛立見光明　廣州市大同路　分局香港南北行街

醫師馬蕒階　專醫花柳白濁　設備顯微鏡檢驗各種毒菌　廿年經驗採集新藥用於數小時奏效最速痊愈　△在長堤一三五號二樓（先施公司對面）

羅浮正仙丹　痛症的救星　劉伯輝　真傳法割

醫師陳大耀　內科　兒科　痔瘡　痔血　一（●）一　精醫霍亂吐瀉腸胃病附設霍亂病院於沙基　柳波橋根治哮喘病永無後發新法無痛根治痔瘡痔血速愈小兒癇痘氣促驚風雖危有救　診所上午抗日西路五十五號下午惠愛東路一八二號　電話：一五二四〇

趙大光保咳寧　化痰止咳　廣州市十八甫北路

法國醫學花柳專門　何棣華　專家負責治特根效　白濁　花柳皮膚　（減費候）減濁根　新法新藥特效治療　醫所太平南路新亞隔壁電話10059

吳強華　醫師專割包皮　收費特廉包醫安當　花柳白濁婦科採用新法新藥限日斷根全愈　太平南路五十二號　電話一一五八三五號

楊東山皮膚水　癬癩濕毒好

孔顯榮　濟衆水　皮膚靈水　頭痛剋丹　大德路式伍捌號

醫師余自強　增加手術室　添設留醫房　擴充醫務處啓事　根治痔瘺花柳白毒（醫務處）高第路一七七號

三女西醫　卅年診療經驗產婦科!!　太敬業　●精醫●　婦女不孕　紅白帶　疑孕胎　梅毒經病　留醫留產　神效通經水　專治閉經　仁人醫社　一德東路八九號

君欲孩子壯胖乎？

唐拾義疳積散　著然·勿讓腸虫竊其營養。不時與服一劑，即可達此目的。蓋此散乃消除虫兒科聖藥。凡因虫積而患面黃肌瘦、挖鼻磨牙、肚疼肛癢者症。服之皆可速癒。

▲本埠藥房均售▲

廣州市下九路唐拾義藥廠發行

眼科李陳濟復業週年啓事

本醫師在抗戰期間向在曲江湖南桂林貴陽各大都市執業勝利回粵輔導社會實施愛護眼睛健康週年紀念機關首長指八折至由六月廿二日起至廿八日止不收診金藥費八折自製熊膽藥水亦以八折平沽以酬雅意此啓　診所泰康路一六六號電話一七五九八

花柳皮膚　馮聲普　國立中山大學主任教授　前德國柏林大學醫學博士　擯除生殖器官一切障礙　一切檢驗治療均備　十八甫西十三甫思路廿七號珠璣路口

陳玉堂

（一）咳血破金潮熱喉爛（二）小兒驚咳百日咳（三）小兒身熱久熱不退（四）痲疹留毒疳癪實瘦（五）瘰癧入熱危症　診症時間早晚寓西關龍津中路一〇八號下午二點至五點在河南同福中路一三五號

一大德平西南　任警魂醫師　專醫花柳　人工氣胸醫肺　白濁一天痊愈　戒煙七天斷癮　包皮手術二萬

燮和堂五寶散　霍亂痾嘔肚痛　各處有售　廣州總批發西橫街木排頭肆拾玖號

法京巴黎醫學博士　羅廣庭　歷任醫科大學教授　各大醫院主任醫師　精醫胃病肺病專理內外婦兒皮膚花柳各科　美觀疤痕　留醫留產　豐寧路三九號

醫師黃木翔　專門小兒內科　精醫皮膚花柳　惠福東路二十號　電話：一一七二六

南華肺病療養院　專醫肺病　久咳咳血　潮熱盜汗　哮喘胸翳　門診部漢民南路二十五號　留醫院東山郊外

X光驗肺　顯微鏡驗痰·早期診斷——解釋疑慮　早期治療——免失時機

百年老號　西儀軒名著　三蛇膽　川貝末　陳皮末　總行廣州市長壽路　支行河南洪德路

外科耳鼻喉科　郭友誠　本醫師外科畢業，專門外科耳鼻喉科，歷任嶺南大學附屬逸仙醫學院博濟醫院醫務及省港澳各大報館醫事顧問，專攻耳鼻喉廿八年，戰時在港當地政府許可執業，現返市設診所於維新南路壹壹五號，診症時間上午九時至下午六時

擅醫　林少明　久咳肺癆·咳血哮喘　兒科驚風·婦女暗病　久熱不退·一切痛症　△廣州城日四約四十九號

不怕濕的紙袋

·子介·

紙濕時會碎的缺點使它一直不能包許多東西。可是現在科學家有了新發明，加樹脂於紙漿造成的新紙，即使帶它游泳也不會有問題了。各種實驗證明用新紙製成的袋裝糖，麵粉與其它易腐的東西，成噸的堆在外面，不爲雨，雪或熱帶氣候的侵襲所影響。在某些地區用碼頭卸貨不可能時，甚至可把用紙袋裝貨物投入海洋，讓它漂流上岸。

這不同凡响的紙的製造秘密在於人造樹脂與中的多層結構。

在紙漿仍浮懸水中時加入尿素甲，它附於紙纖維，密密的貼在一起。如此造成的紙，即使浸在水裏也並不引起破裂。況且乾了以後，一切又都恢復原狀。伸張力增强，耐摺力也然；它得到了高度的抗揉力，普通的紙，一遇潮濕當即分裂。

紙工業第一次應用樹脂係在第二次世界大戰開始以前，由於木製，金屬，織物與玻璃包裝的缺乏，此類新型强力的紙便應時而起。

工業上稱之爲「抗濕紙」，今日這種東西已引起許多工業包裝法的革命，並且開闢了數十種紙與紙產物的新途徑。

但是抗濕紙主要是以多層運輸袋與各種另售用袋的姿態出現於工商界。這紙在工業界的任務十分重要，它代表的是速度，效率與經濟，於是堅硬的容器在許多工業中被淘汰了。包裝專家估計今日有三百種貨品從工廠帶到消費者手裏有賴於多層抗濕運輸袋。它共六層智欄，用瀝青薄片把它們相連。幾乎所有「鬆固體」貨物，如麵粉，糖，鹽，各種化學粉類，肥料，水泥都可用這種紙袋，它在任何氣候與情形下可保持袋內物品不壞。

研究了物品的性質，需要的保障與運送與應用的條件後，多層袋可應物品的不同而向紙袋廠定做了。精心的實驗與運輸的試驗終於得到了所要的袋子。爲使多層袋的功用增加，種種實驗都是必需的。除了可以防止吸取大氣中的蒸氣與避免最主要的濕氣被吸收外，還可以浸在水裏二十四小時不壞。它可以防止外來細菌與微生虫侵入的流質或是倂得極細的粉末滲漏。如果粉是有毒的話，更應特別注意了。其它重要的因素是抗拒外面磨擦與拖曳力與抗拒裏面尖的，砂礫的或粗的物質力量也極重要。

多層紙袋迅速地爲工業界廣泛採用後，紙工業每年生產率爲十億强。同時新用途又不斷地發現。最近大的肉包裝廠開始用抗濕多層紙袋裝運肉類，這類袋內有特製的裏層，以防止物品接觸外界的污穢。

零售界自採用了抗濕袋以後的重要改觀也是極饒興趣的。現在的新趨勢是預先包裝，那就是貨物送給商人時已照另售尺寸包好，出賣時不必再稱重量，亦不必自行包紮了。如此省卻了浪費，並且有的還增加了銷路，因爲僱客能很容易又能很快的得到東西。

至於食物方面則因新發明的抗濕袋改變了鮮果與蔬菜的交易，因爲預先包裝了拿回家去的東西仍是濕的，不必洗也不必冰，還袋上有一洞是透明紙糊的，購買者可以看見裏面的物品。

抗濕袋因購買者的需求，包裝的範圍極廣：馬鈴薯，洋葱，冰塊，煤，炭，植物，狗食以及許多濕的物品。它可以在雨與高濕的情形下貯藏，運輸，也可以在濕的情況下包裝。

★外國留美學生中國最多

丹

在一九四六至一九四七這學年中，美國由各學院與大學所得統計證明美國高等教育的地位已得全世界所承認。美國是戰時教育資產未受重大損失的國家之一，它現在正協助他國訓練它們建設與復員需要的人才，對它們的將來當有所貢獻。

今年度美國各大學外國學生計共一萬七千人，爲數已空前巨大。他們留美係爲領受在平時可能在就近地區獲取的深造機會。現在留美學生人數中仍以加拿大與中國爲最多，其趨勢由來已久。不過大戰期間南美各國自笈而來的人逐漸增多，而其趨勢也至今不變。據「學生交換事務所」最新的統計今年南美學生來此讀書爲達四五五七名，赴美深造者比往年大增。不過，今年增加最顯著的還是西半球以外的國家，如挪威，瑞典，丹麥，荷蘭，法國，希臘，埃及，土耳其，巴勒士坦，伊朗，伊拉克，印度，菲律賓，大部分學生係公費留美。留美學生爲數不少，而增加並不顯著的國家有捷克，英國，義大利，波蘭。唯一留美學生數銳減的是德國，大戰中，德國在美學生學業大都休滿，而新生無增，因此數量大減，不過德境盟國軍政府不久可能核準送德國學生赴美留學的計劃，因此趨勢從明年起可能改變。

按今年所得統計外國留學生普遍分佈於各州，這倒是最令人興奮的一件事情。聯邦各州都有至少幾名外國留學生居留。現在就以有留學生三百五十名以上的各州爲例就可以看到地理分佈的普遍情形：紐約，加利福尼亞，麻薩諸塞，賓夕文尼亞，密西根，伊利諾，哥倫比亞，得脫薩斯，路易斯安那，俄亥俄，明尼蘇達與華盛頓。雖然外國留學生頗有集中東北各州的趨向，但是這種集中情形大體與美國人口分佈的情形相仿；與美國學生分佈的情形也正一致。

第六回　溫存病畔，情慰病者心；軟語溪秀，言信意之外。

醫生微含首曰：「我知之矣，惜此時一切均簡陋，乃不能爲小姐驗血，然以我判斷，則小姐患者，殆爲惡性瘧也。」

枯萍聆言，頗驚，急曰：「醫生，君言，果確耶？」

語已，顏立變憂色，以枯萍固嘗於常識，雖不知醫，亦曾聆人言，惡性瘧，爲症殊險，每易死人也。」

醫生微頷其首曰：「以吾經驗，必爲惡性瘧，粵北多山，毒蚊至夥，平時寓此間者，亦多染是疾，矧汝儕自南方來，又久居都市，染斯疾殊易也。」

枯萍愁蹙其眉曰：「然則可救乎？」

醫生答曰：「症雖險，惟苟能得藥，治之亦易也。」

枯萍急問是間有無特效藥？

醫生曰：「幸我知此間多瘧疾，曾預準備，用去雖不少，此時尚有存也。」

枯萍乃舒其眉曰：「是則幸甚，我惟仗醫生耳。」

言已，則數爲懇切之請求語，醫生以枯萍言温而有禮，早已喜之，此時聆其懇求，則慨然曰：「吾當盡吾術，以癒病者也。」

言已，即啓行囊，囊內齒藥瓶數事，醫生傾瓶出黃色藥片數事，並示以服食方法。

枯萍圓通於常識，聆醫生語後，乃亦心領神會，點首者耳。

醫生繼續言曰：「此藥片爲治瘧之特效劑，然亦須分日多食，始能巳疾，幸毋心急價事，且如見病者呈生高熱，亦毋驚也。」

枯萍急言應曰：「吾得醫生爲恃，已高枕無憂矣，吾必事事悉如醫生所指導，必不使醫生發生困難也。」

醫生聆言大悅，則檢拾藥囊，與枯萍握手而去。

枯萍送之至門外，始爲語道謝而後歸室。

既見秀芙，即急執其手，臉上亦濃喜色曰：「芙！汝病必可無憂，因醫生言汝病狀，頗合於理，彼亦留有善藥，相信汝之病，表面雖覺嚴重，但亦必可計日而癒也」。

（一八四）

暖心香

龍從雲著

（五八一）

衣錦榮歸修舊好　隔窗窺艷動春心

雖盛揮其金以事，色無所吝，健康惜稍釋。於是濟陽翁使健康大買田廬，廣其耕牧，以爲富人，爲之娶婦而後去。去而辭謝陳郎黃四姑，黃四姑固留濟陽翁客諸黃孝廉家半月，黃孝廉大與濟陽翁遊，偶見西關豪長，豪長有勝清遺老爲有良賈巨紳有爲以復國有勳伐者，交召飲以歡。濟陽翁以倦諸酬酢，將買舟歸香江矣。夜夢其父來告，謂：「黃孝廉家有佳人，其妾之，或多男，雖然其爲老婢，貌窅，媒媼數爲問諸窗人子，猶不得遂及其嫁者。」濟陽翁欲問老婢何名其父笑而逝，濟陽翁欲起而逐之，兩足甫動，乃憬然而寤，佩覩朝暾上窗，人聲猶寂，蒞西關富人習晏起，以覩其婢實，濟陽翁亦不欲起，恐起而有驚於主人，遂張眼而思，思其夢之爲異，而願其父之有靈，使吾果能買醜婦而有子也。雖然，吾父以老婢爲佳人，何仍語其人爲貌媸，豈夢爲心幻，幻不足信耶？於是濟陽翁臥思良久，終以其父爲有靈，以爲黃孝廉果有是婢者，吾則娶之矣。頃之，有人影掩護窗幔，久猶不滅。濟陽翁異而起覘，遂見有老婢短衣而跣，佇立窗下，捧心而歡，持蘼花器欲行。

濟陽翁覘其玉趺如筍，未以跣諸污泥而稍損其美者，然以未見其貌，不知其貌果何如？如遂隔窗而問曰：「何遂捧心而歎。」老婢驚而顧，願覘濟陽，伏窗以窺，乃大羞，急足而去，飄風微揚，拂其衣末，遂見其身白如雪，而有豆蔲，廣顙明眸，準圓而厚，慧而富於情者也。於是濟陽翁陰語黃孝廉，謂：「吾來廣州，未嘗朝諸六榕寺，以予有好佛，而六榕寺有六祖眞像，靈之所寄也，吾奚能勿朝，顧借君進香六榕寺，朝六祖像，雖然，毋使婦女爲從，以梵宮清穆，婦女往而隨喜，非所宜也。」黃孝廉念梵宮雖清穆，婦女亦有善女人，何不宜往朝，今濟陽翁不欲婦女爲從，料必有其故，乃强爲諾。旣朝食，二人遂徐行抵六榕寺，（未完）

美國的摩登鏢行

棣譯自皇冠雜誌

一輛光滑流線型的裝甲貨車，停在芝加哥一家銀行前面的街沿上，四個武裝的衞士從銀行裡走出來了，其中一個帶着一袋錢，別的三個手按在褲子後口袋裏的手槍上。他們踏進貨車的時候，一輛黑色的大型汽車在旁邊停下來了，有一種子彈打着貨車前面玻璃板的裂聲，然後是一陣爆炸音浪，把裝甲巨人的頭尾都震動了，摩托發了火，烟子開始湧出來。接着貨車擱了淺，每個衞士快速而能幹地就了自巳的崗位，像坦克車上的人員一樣，在前面一節車廂裏，機關槍開始在防彈玻璃屏風上放射了，在當中一節車廂裏，報務員抓住他的短波無線電器：將受攻擊的消息傳與警車，司機用通話器發令道：「戴上防毒面具！」把催淚瓦斯槍從前面槍眼裏伸了出去活動起來，幾分鐘之後警車鳴起來的時候，攻擊者巳經逃了。裝甲車「A1000」頭一次同搶犯作戰的勝利，是永不會記錄在芝加哥警務部檔案中的，因爲還是一場假擬戰，然而還場戰爭對於安排者白令克公司的重安性，是決不限於芝加哥一個地域的。

八十八年以來，白令克公司在美國及加拿大各地無時無刻不準備抗禦下層社會的攻擊，還就是平備的事宜之一端。

[illegible]

來，白令克公司成爲美國各地銀行與商號的安全象徵，差不多五萬個簡客宗全依鐵着還種熟悉的銀灰色貨車，就像寄掛號信的人完全依類美國的郵政一樣，一天又一天，他們信貴地遞交新水，銀们存欵，金子與珠寶，然而白克令公司本身是不相信什麼人的，每天都可能向下層社會作戰，每一輛滾動的貨車，一定要隨時準備對付攻擊。

白令克公司接受一件使命的時候，就將搬運東西的時地告訴貨車人員，[illegible]

西濠口 廣州戲院
全部國語對白
白楊・陶金・領銜主演
八千里路雲和月
聯華出品　奪標國片
第五次重映看不看由你
來怎勝利？　黃金怎樣？　米價怎樣？　這裏告訴你！
遺失廣州大戲院六四號證章乙枚由登報日起作廢

中山戲園
今天舉行榮譽獻映
榮獲金像獎全部七彩　中國抗戰實錄片
蔣主席
日常生活　第一部七彩色片　銀幕創見名貴非凡
不屈服的中國
夏令時間　一時半　三時半　八點　十點
連日狂滿欲看從速
下期獻映吳帆燕演理悲劇　大倫白主聲　明日映
「八年離亂苦鴛鴦」

金聲戲院
今天最後　美國獻映：高七彩
神犬拉茜領銜　彼得羅福　珍洛克　聯合主演
義犬之子
夏令時間　一時半　三點半　八點　十點
明天映陳查理大破魚雷案

大華　中華
最後一天
兩院隆重聯映環球公司出品緊張熱情武俠名片
豪華七彩
鐵騎奴嬌美
第一流風騷性感女星　楊妮第嘉露
美樂莎華傑作
大華明天換映：天國片黑夜到天明
中華明天換映：西片霧裏心聲
是期驗券，暫停通用。
響友報仇　單騎定命　酒肆選追　六吻避情　刀戀歐姬　持檢追婚　情敵告密　英雄入獄
兩點正・三點九　八點正・九點九　幸勿錯過

大德戲院
即映粵語武俠驚險鬥張緊片
鄔麗珠主演
女鏢師
殺得性起　濟困扶危　肉搏火攻　鏢師英勇

新星戲院
即映機關佈陣奇情神怪巨片
古寺神魔
（原名：大破神魔島）
殭屍主角
主演　卑拉勤高西
下期　大鬧金鑾殿

南關　樂斯
即日四場寶映　七彩瑰麗尚武俠義巨片
（日）兩點・四點　（夜）八點三・十點正
英俊小生　羅拔泰萊（主演）　佐治梅（合演）
綠林雙俠
劫車救友　戲弄鄉長　騎劫牛羣　越獄殲仇　殺身成仁
左手執槍・中必發　縱橫邊塞勇鋤奸

羊城戲院
即映宮闈俠劍艷史武俠香片傳奇名
羅賓漢之子
全部七彩
寶劍橫飛　獨夫授首　神箭穿揚　魔賽喪膽
下期　梨園四鳳

中國
今日隆重獨家獻映
大中華公司最新間諜驚險巨片
76號女間諜
鼎鼎大名武俠明星　鄔麗珠
英俊紅星　王豪
領銜主演
賈子秋　參加客串
王斑　胡珊　任意之　洪波　金平　曹達華　合演　黎原　張劇　烈　空前未見
日夜四場：二時・四時・八時・十時・火速定座

新華
隆重獻映瑰麗堂皇五彩歷史宮闈大片偉名
最後一天・幸勿錯過
傾國妖后
CAESAR AND CLEOPATRA
璇宮艷后
慧雲　李
公映前
掃蕩粉香寮
兩點正　四點正　八點正
明天換映　絕頂香艷肉感巨片

掩口葫蘆
僑因牙黃口臭，而効美人掩口葫蘆，則適見醜耳，根本辦法不在掩口，而在於常用
二友藥製牙膏
擦牙，良以本品牙膏，善能滌除牙垢，使天然潔白，同時保護牙齒，且其泡沫特多，能深入牙縫，清除留臭食物積屑，使口氣芬芳
牙黃口臭而術形穢者曷不一試之乎
▲各洋貨店均有售▼
廣州市十一甫　二友牙膏廠出品　電話一七一〇〇

中華中路三四一號
（近惠愛路口）
大觀洋服
大減價
第二砲
實價不二
薄利傾銷
白珠帆每套十四萬
黃蔴葛每套十八萬
美國蔴帆每套廿八萬
薄呢㲦每套六十萬
沙士堅每套五十萬
每天限定二十套
（七天內照價）

人人渴望・譽滿全球・獨一無二・
夏茅香杜上市
是年掛菓無多購買從速
汽車由廣花公路可直達
定購處　長堤金輪大酒家　德星路恒生百貨行　漢民北老威藥房　劉禮初
電話　一一五〇　一〇七六六　一〇七五六轉
夏茅龍船頭香杜主人披露

（廣東省）
八和粵劇協進會　廣州市五大戲院　粵劇戲服裝　管理公會　音樂業職業　中西樂全體　作會　機器會第三　特別區
響應
廣東省水災急賑救濟義演行
永華劇團
即晚特別選演　威勇艷香新劇
魔宮尋故劍
百樂門戲院演出
一擲熱誠演出　還祈踴躍贊勸
羅冠聲　陳燕儂　黃千歲　朱偉雄　陳艷儂　龐順堯

（廣東省）
八和粵劇場進會　廣州市五大戲院　粵劇戲服具　管理工會　音樂業職業　中西樂全體　工會　機器會第三　特別區
響應
廣東省水災急賑救濟義演行
花錦繡　日月星
大聯合劇團
太平戲院演出
一擲熱誠演出。還祈踴躍贊勸
即晚特別重演倫理傲世新劇
頑父痴郎苦命妻
（請睇譚蘭卿輕鬆小曲）
家庭專制・多情夫婿　若命嬌妻・啼笑皆非。

海珠院霸
永興劇團
今天日場好戲
怒碎銀安殿
・券價特別減低・
今明兩晚　衛業演　達人好　讚我班　戲霸
愛與恨交織　血與淚凝成
杜鵑魂三月
× 不惜巨資　佈景天彩　色燈光變 ×
絕頂好戲勢必客滿
區楚翹　張醒非　梁醒波　芳艷芬　文覺非　林冲　許雪球

廣州青年會主辦
留穗劇人第三次公演
三幕八場世界名著
天羅地網
編劇：英戴耳
導演：邱星海
日期今明兩晚獻演
地點・長堤青年會
是繼「雷雨」「復活」後的更大貢獻
預告　四幕悲劇　梅羅香　准六月廿八日起繼續上演

張公讓醫　贈
肺癆
讓畢業中山大學後復研究中醫十六年兼通中西著中西醫學比較二集行世
善治肺癆咳血腸熱胃腸膜炎心胃腸
請進午門診寓淨慧路卅六號

大佛醫社
西醫黃國彥　中醫余鳳智
內外全科
婦科
主治　通經水　閉經　提防影射
新久花柳　閉經　疑孕　不孕　兒科
日夜應診　留醫　留產
社址高第路二〇八號　請認招牌

金鷹　高士滿　舞廳
天天舉行音樂茶舞
每日下午三時至六時
晚舞每晚八時至一時
滬港穗
紅星日夜伴座候教
舞池寬暢　音樂悠揚　紅星雲集
特約聯華樂隊伴奏
地址漢民路漢寧樓　電話四四九一一　四六九一一

新到大批
名廠藥品　醫療儀器
聯安大藥房
精配處方　零沽批發
價格克己
漿欄路七十九號。電話一二一七零。電報掛號九三三三號

水災急救會 計劃分配賑品
善救署存麵十九噸交出散賑
同時登報徵求救災急用物品

【中央社訊】粵水災急救會前（廿二）日發商明急振品餅干五千斤，由該縣省參議員及國民黨縣黨部書記長運返急振，該會現存有省府提發之惠濟義倉穀二千市担，及過僑捐米三千一百五十六包，暨華僑捐款購粉之二百四十五大包米，正計劃分配各縣，又善救署尚存麵粉十九噸，亦擬一併撥該會散振。

又訊：全省水災急救委會以各災區堤圍搶險需用大量麻包竹笠杉椿甚鉅，爲發動社會力量，特決定登報徵捐徵購，其省港澳各地應徵者送交水災急救會，各縣市應徵者逕交各縣水災急救會。又該會以災區需用西藥甚多，亦於日內登報徵捐徵購。

昨日會議決定 劃分六區施賑

【中央社訊】全省水災緊急救濟委會，昨（廿三）日上午九時半舉行第三次會議，主席黃範一，決議事項如次：（一）爲便利工作起見，將購運組分爲採購組及運輸兩組，採購組推省建廳，市社會局及廣州市商會擔任。運輸組推輸管理處，行轅水路運輸組，江門航政局，交通部珠江區郵電處，粵漢鐵路管理局，省公路處，驛運總處，空運大隊，行總公路運輸處擔任。（二）增設救護組，推省衛生處，市衛生局擔任。（三）增推省新聞處，行轅新聞處負責宣傳工作。（四）關於散發急賑物品，除本會直接散賑外，所有賑品由本會統籌分配後，交各同鄉會自行到會接運爲原則；（五）施賑地點，擬劃爲中區，東江，西江，北江，韓江，南路六區，交各賑組劃分縣分，（六）計劃與各機關團體合組救災聯合代表團出發各地勘賑。

各江水位紀錄

【專訊】連日本市雖繼續降雨，惟各地雨勢已止，潦水亦無增長，且西江梧州上游水勢日見低落，曲江廿一上午水位一五六，三三公尺，下午一五六，二一公尺，廿二上午一五六，〇九公尺，下午一五五，九八公尺，清遠電報未到，惠州廿一上午水位一一九，一七公尺，下午一一九，一一公尺，廿二上午一一八，七八公尺，下午一一八，五四公尺，梧州廿二下午三二，二七公尺，柳州廿一上午八三，九四公尺，下午八三，八八公尺，廿二上午八八，七三公尺，下午八八，三三，九一公尺，桂林廿一上午一四七，五九公尺，下午一四七，五五公尺，廿二上午一四七，五三公尺，下午一四七，五〇公尺，南寧廿一上午六六，九八公尺，下午六六，七〇一公尺，廿二上午六六，八二公尺，其餘電報未到。（生）

善救署救濟隊 今出發順德 查明災情後即散賑

【亞洲社訊】此次潦災，順德縣內，相當嚴重，現善救分署第五隊長謝振瀛，及牧師鄭順德同鄉會代表林小亞，歐陽梅，陳鐵兒等，決於今（廿四）日出發順德散賑，預計即日可到容奇，轉往大良，會同縣府，參議會商討散賑事宜，關於各鄉災情如何，由各該鄉長用書面報告牧師林小亞，以便將賑災物品核發，務期公平分配。

商會理監事倡導 捐欵救災
昨日捐得二千餘萬 今日出發沿門募捐

【專訊】廣州市商民緊急救濟水災勸募隊，日昨由市商會理監事首先私人樂捐，計開何輯屏三百萬元，何雅各二百萬元，吳瑞麟二百萬元，林德中二百萬元，張澤卿二百萬元，陳醒吾二百萬元，何郁文二百萬元，何佐治一百五十萬元，黃海基一百五十萬元，曾燊堯一百五十萬元，鄭超球七十萬元，容子衡五十萬元，另市商會員工一日所得二十餘萬元，修路委員會二十餘萬元，義捐營費委員會拾餘萬元，共已捐得二千一百七十餘萬元，至其他理監事如陳玉潛，江忠，譚傑南，李榮燦，何救榮，梁繼煜，何國毅，簡文琼等多人，亦準備大解善囊，踴躍捐輸。（會）

【專訊】如火如荼之水災緊急救濟，業已劇烈展開，各方均已踴躍發動，廣州市商民緊急救濟水災勸募隊方面之熱烈情形，據記者昨探悉者，除成衣業公會，豬肉業公會，蔬菜業公會，業已發起各該行籌欵外，棉花業公會理事長陸醒民，及繡頭伙食業公會理事長高華光亦於昨日發起向該行商店捐欵，以响應此救災善舉。

【中央社訊】廣州市商會爲徵集救災基金，特聯同各業公會理監事，每三人至七人一隊，組織勸募隊，分赴全市各商店門，募捐，定今（廿四）日上午十時在市商會集合出發，全省水災急救委會派定委員會沈副議長家杰，屆時出席致詞勗勉云。

全市工人決捐一天所得救災

【專訊】市總工會昨（廿三）日召集所屬各工會代表，舉行救濟水災緊急會議，即席決議通告各工會理監事發動所屬工友捐助，並以一天所得爲原則，如環境困難，亦請盡力捐助，所有募集欵項，則逕送長堤市立銀行，收轉水災緊急救濟會。（會）

行轅官兵節食救災

【中央社訊】此次粵桂兩省洪水爲患，尤以粵省各地之災情嚴重，爲卅年來所罕見，行轅張主任備極關懷，關于粵省方面，當即召集各界成立廣東水災緊急救濟委員會，專責辦理救賑事宜，除由張主任廣播各地華僑呼籲捐欵或捐實物救濟，曾電桂省黃主任在報外，行轅官兵自動節食一餐，捐薪一日，以惠災黎。

各成藥商續捐藥品

【中央社訊】本市成藥出品工業同業公會，連日來所屬全市會員藥行，均大量捐助藥品，及義賣，分批繳交水災急救會散賑，昨日繼續捐藥交會者，計有聖和堂可寶茶一萬包，可寶丸三百罇，萬寧丹二百罇，何世昌七厘散三十盒，狗驅散七十罇，黃貞祥仁丹三百包，崇佛氏大庄八寶油二百盒，小庄八寶油一千瓶，救衆丸三百瓶，潘儀軒三蛇膽陳皮末二百筒，二蛇膽川貝末二百筒，三蛇膽油二十打，佐壽堂紅壓金膏五拾盒，廣豐館甘露茶一百小包，何家庵仙草油五十打，聯春堂川貝末二十打，必安藥行必安油拾打，必得勝藥局必得勝丹一千二百包，盧暢修堂安胎丸十盒，陳六奇濟衆水二百打，梁和昌保安丹五十盒，普濟藥行再捐檸檬精一百打，江伯昭藥廠掃痰丸五打，治癧常山精五打，梁濟時猴棗風痰散一十打，惠民藥行義賣藥品一天得欵三十萬元，譚芝藥廠及李衆勝堂由前日起捐出無限藥品，義賣成績可觀，俟總結束後，所得欵額再行公佈。

徐季良等昨日返港

【中央社訊】香港東華三院主席徐季良，總理趙聿修，義務秘書韓鏡軒等三人，已於昨（廿三）日下午乘車返港，粵水災會常委黃範一，沈建邦等均往送行，其餘徐湛光蔡貞人等留省設聯絡辦事員。

千頃中學發起千元救災運動

【中央社訊】此次本省水災，哀鴻遍野，各界紛起賑災，本市私立千頃中學員生，昨發起千元救災運動，成績頗佳，以紛各校同學響應，以增賑用之效。

詩樂餐廳義賣救災

【中央社訊】本市惠愛中路詩樂餐廳，以本省水患災情慘重，爲响應緊急救災運動，特舉行義賣，全日一切成本工資，及小賬等均撥作義欵，價格亦與平時相同，定廿六日舉行。

明倫堂救濟水災 撥欵一億元穀一千担

【中央社訊】東莞縣參議會議長王體端，書記長袁體仁，青年團主任鄧翰達，參議會代表全縣民衆抵省報災請賑，連日分別拜會各有關當局，請求救濟，行轅省府善救分署均表示關懷，該縣明倫堂即決定撥欵一億元及一千担穀，以辦緊急救濟。

三水玉帶圍又告崩缺 各界呼籲救災

三水地當西北兩江下游，週來水災成災，泛濫該縣各圍，紛紛告急，雖經縣府黨部各機關分派人員督同搶救，惟潦水太急，截至十六日止，已告崩缺者計有沙頭，大良，瑞岡等圍，其餘已盡成澤國，各圍被水浸沒基面，致受泛浸及塌陷基身，現在搶救者計有榕塞，大路，大塱，木棉，永寧，高豐，魁岡，豐岡，白木，古灶，治安，門門塘圍，面積甚廣，田禾盡舍，被浸，人畜俱危，災情慘重，昨三水縣長鄒鶴鵬，縣黨部書記長，參議會青年團……

馬鞍圍修理非困難

【順德訊】前（廿一）日上午六時許，善後廣東分署鄭宏德，西區專員黃某，會同縣參議會等一行十餘人乘電船前往馬鞍圍視察災情，至下午八時始返抵。據調查結果：馬鞍圍崩潰程度不甚嚴重，修理亦非困難，計廿閘沖成缺口處，計排沙一段，潰約三百七十公尺，青邊與新屋仔之間兩段，各潰約九十公尺，虛屋一段，潰約一百五十公尺，水口一段，潰約五公尺，合山門文龍閘稍潰者，北餘基閘兩邊土方被沖刷約十分之二，馮鞍閘慈威閘兩旁共沖成缺口兩段，閘東缺口約一百八十公尺，閘西缺口約一百五十公尺，其餘基閘內邊及堤面二十方，被沖刷約十分之二三，慈威閘門沖沿一個，餘尙存，現水仍浸閘門，圍內田地鑑水數尺，專署縣府等機關，經於前日分別將情況報告省府及建廳。

興寧百年僅見災情

【興寧通訊】興寧縣長鄧芹，黨部書記長袁慶庭，參議會議長等，十八日電省府及各救濟機關，報告災情，原文如下：本縣於上月下旬水災均已……再度暴漲，上至堤坡新塘，下至黃坡，至本月初步報告，大小堤岸共崩萬餘丈，塌屋二千餘幢，田十餘萬畝，共餘牲畜什物，損失甚鉅，災情之慘，爲百年來所僅見，除再電省府及救濟分署迅派大員救濟，并先發欵救濟。

韶警局派員下鄉督促建築碉堡
並督導各鄉治安及禁政

【韶關專訊】縣警局奉令轉飭各鄉公所暨各警察分駐所，在各所在地及重要道路構築碉堡一案，現以限期即屆，請將辦理情形具報上峯，以迅速如期完成，特派出督察處督察訓練員七人，於十八日分赴各區鄉督促，對已築者是否符合標準，未築者則促飭限期構築完成，同時並順便督導各鄉治安及禁賭等，督促各鄉自衞槍枝登記事宜。

監察使派員調查各災區情

【專訊】兩廣監察使劉侯武，以粵省水災慘重，特派定專員分赴各災區調查實際情形，負責調查者，計東江一帶爲馮平，西江一帶爲蔡新，北江一帶及三水，四會，南海一帶爲陳碩新，日內分途出發各區調查。（法）

南海同鄉加緊救災工作

【中央社】南海同鄉會以鄉縣災情嚴重，日加緊工作，芝安良墾，厚安等圍，救搶仍急，乃即購草包二千條，給應用，同時并撥五百萬元，交由南海青年團在佛山外圍各鄉施粥，一面繼續勸募，共得三千餘萬元，擬明早召集各圍董會會議，統籌救濟方法，以資急賑。

【大下分社訊】青年團南海分團爲籌募工作起見，由該分團籌募委員李泉於（二十二）日發動各同業公會參加勸募，計綢布業公會易子如，金飾業公會湯正中，華洋什貨業公會麥大華，織布業公會卓耀南，餅乾業公會劉韶秋，綢業公會泉亭出發募捐，是日募捐八百餘萬元，由各同業公會辦理急賑，仍繼續勸募云。

增城餓殍載道 同鄉急謀救濟

【本市訊】增城縣長莫耀焜十八，十九兩日電：本縣雅瑤，西等鄉潦災慘重，農作品物牲畜悉被淹斃，人民流離失所，無數饑殍載道，下北，下西，下東等地，於八日被潦浸塌三百餘屋，死者甚多，爲卅餘年來所僅見，又上海僑務處長羅兆修以原籍增城水災慘重，定廿三日由滬飛穗，籌劃同鄉救急水災事宜，增城旅穗同鄉會，昨（廿三）午開會，決：（一）暫定會址，（二）由彭展義主席，請公司爲會址，本會開辦費，由各委員捐充，并即由委員劉麗生，陳寶青各捐二十萬元，彭展義，朱邁文，吳勵存各捐十萬元，劉陪實，各捐五萬元，郭冠雄，湛仰周，黃軼球，朱介甫，駱桂松等各捐二萬元，會後該縣紳士彭守仁慨捐谷十萬元，合共百餘萬元，（三）請省水災急救會善救分署迅撥賑欵物資，（四）請縣政府迅撥積谷及餘并指領救濟品振濟，（五）發動本市香港暨海外同鄉樂捐賑濟。

漫談廣東憲選（續）

甘草

國大代表

國大代表，每縣一人，人口如超五十萬者可多選婦女代表一名，每縣得票較多者當選爲止，次多票者可取三名爲候補，故本省一百零三縣市，正選候補總共達四五百人，參加者稍有可能即不退讓，有把握者甚而同時活動國大立法，冀失之東隅，收之桑榆，候選人經開始在各縣直接接洽，活動者計南海：李文範，區芳浦，曾……番禺：江冷，郭英，伍觀，揭，楊紹光，東莞：孔……

李揚敬，王若周，蔣光鼐，中山吳鐵城，陳慶雲，順德鄭彥棻，何彤，論次伊，伍蕭，陳駿，新會高信，黃機廳，張銘良，高廷梓，台山黃文山，李仲仁，李江，劉維維，增城黃軼球，彭展義，家東錦，雖少修。三水鼎克一，杜梅和。開平胡銘藻，黃斐勳，照平鄭澤光，何錦，鄭化佐，從化歐陽磊，謝瀛烺，花縣徐旭助，徐維揚，利樹宗，陵直揚，賢安趙沛禹，陳恕楚，曾集輝，鄭以新，赤溪吳伊民，黃漢源，曲江薛漢光，揚伯履，盧崇善，蕭遠

樹廣秀，朱瓊霖，南雄玉名烈，何啓林，盧君雅，英國吳雄，譚雨亭，瑞友鳳，佛岡寶群光，郎國章，鄺雲陶，翁源徐尙月，許廣梅，始興張發堃，張振中，仁化陳文甫，劉玉霆，過縣何克夫，何春帆，馮德恭，盛寶光，黃麟玉。通山康澤和，建澤廣。陽山劉平，李及閣，陳兒田。樂昌薛盾，薛練武，鵬發，乳瀚，單介操，謝文生，王潮平。高安資軸一寧。廣寧陳顯運，李子塔，羅定蔡廷：譚哲秀。雲介薬穎甚，陳器範，李雄萬．四會周東嚴，

新興良祿，梁咀搭，梁頤昭。傑寧銘陳球。李倜，國山芳鐸甫，勞陽生，山英，尙明錫勳，何任泉。開建侯文威，賀億容。鳳陽丘新民，錫倫疆，齊植梅，黃鳳綸。傅維翔譽白，張希賢，爵鳳翔，海豐鍾超如，陳祖始，馬鐵。陸曾回國增，陳勛凡，彭元羅。會兆錫，彭秉澄。河源李悅義，黃培才，案金張佩文，鐵醒華，黃木翔，黃新亞，周榮光。新豐吳奉振，維慧蘭，潘克。龍門劉西航，梁慶翔。潮安陳克華，許紹動，許鍾功。潮陽翰吉珊，簡錫三。揭陽吳文獻，孫家荇，林作民，稽俊

方少雲，胡公木，方風方，寶鄭。思來翁照垣，余姓中。黷順發揆孫，吳逸志，鄭潤川。南陝章潛龍，龍可成。湘頭庸人，練述經，陳特向。興粵羅置驊，李潔之，袁陵庭，羅齊林。梅縣，黃植桐，李偉光，黃任寶，李且中，集公武，侯慶標，黃振球。丘幸李大超，修培南，張繡邦，張宗良，李國俊。平遠余俊贊，銑雨平，曾鑾甫，鎮介民。燕頌黃岳英，徐思宗，曾曉森。龍川黃強，黃礎增，黃石華。連平頡漢滋，黃伯強：馮燮慕，歐陽農。和平徐傅森，徐飛，黃參周。茂名鄧

左中，陳李仲堪，謝閣敦，縣裘。龍白王碩全，化縣陳錫餘，黃救蔡，陳城，梁浩霖，黃水丹，陳智乾。信直林雲該，陳任之，林時清。赤江溫一恭，豪鑾。陽春，陳鴻燦，李可巫，劉縱劉，劉傅妓，吳川，李漢魂，黃劍，黃璞。湛江陳學鐵，陳翰華。合甫林靈中，香翰曄，許錫清，資廣文，陳教館，關勝舉。欽縣謝瑞貴，彭智芳。防城謀朋星，巫劍虹。縣南蓉權，蕭電生，海康兒紹遠，鄧定達，黃昭明，遂後陳學清，蔭在湘，徐開何祿，雲光斗，瓊山陳棠，王韶興，文昌黃珍卉，

鄭介民，[illegible]

以上乃截至現在止記者所得調查，列入參加競選者，或有遺漏，歡迎讀者賜教，本報發表，但以親自簽名者，并示知通訊處。（續完）

遭匪幫洗劫 大埔范漢傑家
擄去范老太及夫人等

【大埔通訊】匪徒近百之餘，於十日下午，持機關槍及手榴彈，進攻陸軍副總司令范漢傑將軍故鄉（縣屬潭村），此批匪徒約十餘人，先行佔據鄉公所，另二批約四五十人，則同時進佔范之新舊兩住宅，時人家均無防備，絲毫未加抵抗，入晚後，彼等即逐室搜索，并將年將近百之范老太太，及其夫人及姪等三人，嚴加看管，將所有財物，及貨品物品，悉部被劫，臨行時，彼等在行劫時，遇民兵，戒備嚴密，惟對其他村民則頗呼勿自相驚擾，延至深夜十二時後始分散路而去，有向水興方面遁去，行前并謂擄去之人，絕無性命之危，可候彼等以後消息，又此批匪徒包圍住宅時，村民曾乘隙漏夜起，撥三河分駐所，惟因距離稍遠，且洪水尙未退卻，未曾追緝。

【松口專訊】松口警察所於十一日得訊大埔范漢傑將軍家中被劫，即派古警長率警前往虎坑中塔一帶截擊，匪向水興遁去，始行率隊返所。

陽江農行職員拒收百元鈔票

【陽江訊】縣城河堤路勝利行，十七日上午該行經理張某持有壹百二十萬元到本縣農行交到海關出口貨按金，該欵內有每張四百元面額鈔票十五萬元，每張一二百元面額者五萬元，其餘均爲大鈔，該行職員不知何故，對於四百元及一二百元鈔共二十萬元拒收，祇收九萬元，其餘大鈔仍擇出舊爛者八萬元，十二萬元，當時該張某以該行職員有意留難，乃與之交涉，查市面細鈔前經當局佈告，一律收兌，市面已無歧視，乃該行職員竟敢拒收，未悉用意若何。

河源黃村股匪侵襲

【博愛社訊】日前有股匪百餘，向河源縣屬之黃村侵襲，雙方相持約一晝夜，後該地團隊當即予以截擊，雙方均有死傷，後因衆寡懸殊，且後援不繼，我方團隊即後撤，盼當局派有力部隊進剿。

始興匪圍竄南雄 保警隊前往堵剿

【韶關通訊】始興各地匪黨，自經第二區保安司令部搜剿，殘匪均化整爲零，最近在始興縣境活動，有匪小股約卅餘人，竄擾南雄縣境南山馬鞍嶺等處，該縣於十二日派保警大隊一部前往堵剿，結果聚竄南雄匪，現團隊仍繼續搜剿中。

……定七月五日起至八日止，召開本年度各鄉工作人員聯席會議，討論今後治安，禁政，戶籍，兵糧，教育，交通各種施政計劃，以完成本年度之中心工作。

高要堤圍續有崩潰

高要縣長鄧澂濤十九日電：本縣連日潦漲，西潦綿湖，暴漲，縣屬白土，銀江，公信，香風，大塘，麵龍，孔大，犬色，扁灶等圍，已先後崩缺，沿江各鄉，田禾悉遭淹沒，災情慘重，哀鴻遍野。又該縣宋江首向兩岡，慘遭洪流浸越，潦水奔騰，頓成澤國，田禾盡被淹沒，低處民房悉遭浸壞，災黎露宿山崗，搶天呼地，哀鴻遍野，嗷嗷待哺，昨電省府請急賑。

高明災情嚴重

【本報訊】高明縣長廖宗明九日電：本縣暴漲，山洪潦爲患，災情慘重，縣屬大沙圍崩缺約五十丈，全圍盡成澤國，被淹田禾二萬餘畝，受災人數約八千餘人。又和平鄉第三保位處河濱，均被水浸，地勢低窪，淹沒禾田六千餘畝，受災人數約六千餘人，大平鄉潦邊村一帶，亦被淹浸，禾田三千餘畝，受災人數約二千餘人，其餘三洲秀麗崇步陶築南岸等圍均有一部份崩潰，目前潦水仍在繼續加漲。

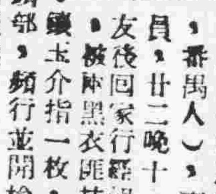

△女子楊惠文（廿七歲，番禺人），志新學塾教員，廿二晚十一時出外訪友後回家，行經朝陽里附近，被兩黑衣匪持槍指嚇，劫去金手鐲一只，鑽石介指一枚，楊與糾纏，被用槍頭擊傷頭部，匪頻行並開槍數响示威，事後，乃往分局報案。

△長途電話所女職員程倩雪（卅三歲，中山人），住逢源寶義三巷十一號地下，前晚十時半，由豐寧路返住家，行經下九路光雅里，被一白衣匪徒，持械威脅，搶去手持黑拔兩手袋一只，內有大洋二十餘萬元，西紙五十元，象牙私章一枚。

△小東門元（六歲，順德人），昨（廿三）日上午十時，被國字牌二一一五九號房車在朝天街輾傷頭手各部極重，送往中央醫院醫治。（培）

△抗日中路七十三號二樓信華運輸行，承運糧署由台山運市賑米一批，中途被搶賣賑米一九一包，並沉船一隻，將水濕米二三三包亦同賣去，該行李標（卅一歲，鶴山人）被拘解局辦理。（培）

△男子馮鑑（卅歲，中山人），同業水客，婁要陳仲英（廿五歲，中山人），本年始由鄉來省同居，陳竟另結新歡，被馮瞥見，乃扭到海幢分局訊辦。（社）

△少女子黎師威被控于上月抄持械檢查，深夜在公園劫去紐鈕金戒指一枚，地檢官偵查後提起公訴。

△乞徒陳創，黃伯和，黃志，湯海山等四人，昨被設紅綠賭具被拘，法院各判刑四月。

△昨（廿三）晨八時，帶河路發生一宗爭風鬥傷人案，原因有男子梁啓明，區新二人，以爭風糾門，各糾集友家以木棍鐵尺搏鬥，後經警協同保甲長多人彈壓，事始寢息。

雲浮 各鄉被浸

日來西江潦水泛濫，沿江各縣早造損失奇重，雲浮縣方楊，維新，鎮北，東勝，腰古，芙蓉等鄉，地勢甚低，半成澤國，禾田被浸者達數萬畝，計被淹沒者千戶，聞該縣吳縣長親自視察災情，以便切實設法救濟。

番禺 西潦 未退

【文化社訊】番禺西南部水勢連日增長不已，西江山洪，北江，禺北首當其衝，田園盡被淹沒，崗鄉被沖毀，計基圍被沖缺者二百五十餘處，早造收成絕望，由水災調查團定廿三日分組出發禺東，禺北及沙區一帶調查，並提賑欵全部購米，分赴各災區散賑。

從化請願團來省謁當局

【從化專訊】本縣縣政府，以縣屬各鄉此次潦患，災情慘重，爲迅速救濟災民起見，特于昨（十九）日上午十時召集各機關首長紳者等，假縣商會開會商決組織請願團赴穗省府及有關各廳處請願救濟，並推定縣參議會，縣黨部，青年團，救濟院，農會，商會，及省參議員歐陽磊，留省同鄉張瑞貴，李白瑤，李竹侯，張鐘聲，陳劍雄，陳啓剛，謝燦煌等代表於廿一日上午九時齊集街口縣商會出發赴省請願。

今日義演粵劇賑災

【博愛社訊】廣東全省水災緊急救濟委員會（廿三）召開水災緊急救濟會議，即席決議於今（廿四）晚假座戲院義演救濟，由各大戲院照常售門券，是晚由社會處，社會局，同省參議會財政廳婦女會各派代表蒞……

黃埔大道謀殺案 兇手在穗渝被捕

【專訊】市郊黃花崗執信女校後黃埔大道，上月十三晨發生之劉紹光（四川商人）被匪徒謀財刺七刀斃命慘案，原因被兇犯騙取財物共千餘萬元，兇手在穗拘獲，另一名黃偉在渝被拘，渝警備部已來函廣州治安機關，以公文証明，以憑核辦。（法）

四聯總處貸欵修築東西幹綫

【本市訊】據悉：本省修築東西幹綫，曾向四聯總處商借，當局請借二十億元，以爲陽江段，海（豐）陸（豐）段趕築工程，該項借欵手續業經辦妥，短期內即可撥到。

粵路今恢復通車 廣三車增加班次

【專訊】粵路英德潖江兩橋已先後修復，決于今（廿四）日起取銷駁車，恢復北上廣武快車，各今日分上午九時，下午四時兩班車北上，自理包裹貨運亦同時恢復。

【又訊】廣三車潦水現仍未退，班車祇開至奇槎段，但由今（廿四）日起增開五班車時間如左：石圍塘開上午八時卅分，十時卅分，十二時卅分，下午二時卅分，四時卅分，奇槎開上午九時卅分，十一時卅分，下午一時卅分，三時卅分，五時卅分，黃沙開上午七時四五分，九時四五分，十一時四五分，下午一時四五分，三時四五分，五時四五分。（生）

清遠召開緊急會議

【清遠專訊】連日淫雨不止，潦水暴漲，城廂上下郭，水深八九尺，有週洪水沖陷，小缺口，低窪禾田盡淹，早造失收，尤以潖鷹災情最重，慘況空前，日昨縣府召開緊急會議，成立水災緊急救濟委員會，急賑災黎，並決議搶救民堤，及基堤防汛辦法云。

沙面東橋溺斃男子

【專訊】太平路百和堂藥材店伴王福（卅歲，鶴山人），有堂弟王克仔（廿四歲），前日晚赴沙面東橋游泳，因水流湍急，不幸溺斃，其尸體於昨日由珠江分局水警發覺，通知死者之兄將之殮葬。（社）

省市黨部紀念週

【中央社訊】國民黨省市黨部監委及全體工作同志，昨（廿三）日上午九時舉行總理紀念週，劉委員侯武報告。

社團消息

△海員工會與輪船商業公會因中輪部問題爭執，久未解決，昨（廿三）日中輪部負責人，前赴江門三埠綫各渡要求簽訂協約，各渡不允接納，梢公水手各部工友加以同情，幾至引起停航，後經海員工會及輪船公會負責人多方勸解，乃暫告平息。（會）

△絲織業工人加薪案，前經勞資協議加八支給，現以潦水爲災，各工廠備受影響，工方爲體念資方困難，昨與資方協商決暫將工資改爲加二（即每尺九百二十三元四角），訂今（廿四）日起實行。

△毛巾織造業公會，以據各廠商投訴，請轉向當局呼籲，依照部頒：「土布織造業免征營業稅五項標準」規定，以卹商會，當予切實辦理。

△番禺東康和七鄉公益會，廿二日舉行理監事就職禮，積極舉辦各項公益事業。

採用通訊方式調查工廠技工

【本市訊】社會部爲辦工廠技術人員及技工業工人調查工作，派指導員辦理已開始，惠福西路二〇六二樓辦公，請指定工廠及工會協助辦理，採用通信調查，以資簡便。

穗市點滴

△省市各機關部隊軍官佐屬所領行轅所給之臨時槍照有效期間，延長三個月，至九月底止結束。

△市立戒烟醫院收容各警局所解之烟犯，強制戒烟者約卅餘人。

△粵漢路通車後，湘米五萬担即運返廣市。

△穗市改特，一日起實行，市稅捐征收處，原日之征收分處及稽征所一律撤裁，原日各警察分局長所兼之稽征所長改任該征收分處督導。

△農林部廣州農林漁業督導區主任陳植，昨乘機赴京，主任秘書由第一科科長王大仁暫代。

△據悉：省田糧處儲運處本月底裁撤，所有人員採優派用。

徐冬兒：昨廿四早回社暢談，林君新郎入社工作。弟餘廿三夜一時

南海配兵將辦抽簽

【南海專訊】縣三十六年度奉配征兵額爲一百一十二名，原定六月一日開始征集，但因潦災所阻，……

東南西北

△東莞訊：縣四區石馬鄉與樟木鄉，勝利後合併，樟石鄉，最先議決鄉公所地址設在石馬，後不知因何改設于樟木頭，最近復員，爲選舉縣議員，樟木鄉人口比石馬少，誠恐爲石馬得去，乃在選舉時該鄉長黃飛鵬宣佈樟木鄉添加二保，增加選舉代表二人，石馬各代表提出反對，議員選舉不成。

△從化訊：縣幹訓所原定七月一日開訓。

△番禺訊：縣幹訓所第八期保幹組戶籍組，於一日起集訓，現已期滿廿二日舉行畢業典禮，由陳縣長主持，後有該部書記長李雨田，及青年團主任陳卓源先後演講訓勉。

△樂昌訊：縣農貸辦事處主任將中澄，現奉中國銀行總行命與仁化縣農貸處主任莊明吉對調，現雙方正在辦理交代事項中。

△海口訊：省社會處長李東星，前日飛瓊察，十六日參加瓊崖指揮所與九區專署聯合朝會，發表抵瓊印象：海口市容整潔可見各級工作同志精神嚴肅，操守廉潔，地秩序良好，比大城市之秩序還勝矣。

△鶴山訊：本縣素爲蠶桑業地區，近來蠶價跌，復因水浸歉保，收刈極少，蠶農大爲失望，現擬改植適應潮流之掛帆桑，以期爭取銷途。

△順德訊：省府合作事業管理處長謝哲聲，與中國蠶絲公司廣東辦事處主任楊星樹教授，十三日聯袂抵容奇，容奇農會及合作社蓋搭牌樓懸彩歡迎。

△南海訊：西樵稔村一帶，前因西潦浸屋，全鄉遷往別方居住，竟被匪切去棉被衣物甚多，損失約值四五百萬元。

△番禺訊：據禺南聯鄉救濟協會辦事人稱：縣協會奉令結束，各鄉已先後將振品分發，惟市橋與協恭社兩鄉振品，迭經催促，仍不領去，際此青黃不接季節，更值水災，貧民啞待施振，兩鄉辦事人竟置之不理，殊令人費解。

雲浮定期召開各級工作會議

【雲浮通訊】縣府……

從化警士游泳溺斃

【從化訊】縣警局警士歐陽鴻院（鳳和鄉人）于二十日晚後在流溪河邊石角灘沐浴游泳，因不諳水性，致被波臣召去。